鹿児島県立博物館収蔵資料目録

1992

第Ⅰ集

シ ダ 植 物

セキツイ動物

魚類　両生類　ハ虫類
鳥類　ホ乳類

節 足 動 物

昆虫類(トンボ・セミ)
蛛形類(真正クモ)

鹿児島県立博物館

鹿児島県立博物館収蔵資料目録

1992

第Ⅰ集

シ ダ 植 物

セキツイ動物

魚類　両生類　ハ虫類
鳥類　ホ乳類

節 足 動 物

昆虫類(トンボ・セミ)
蛛形類(真正クモ)

鹿児島県立博物館

発刊に当たって

博物館に何が収蔵されているかということは，大げさにいえば博物館の存亡にかかわる問題である。本当に必要なものを集めているのか，資料の数は妥当なのか，それをどのように活用しようとしているのか等々は，いずれも博物館の最も基本的な問題といえよう。収蔵資料目録は，そういった意味では，これらに対する私たちの回答の一部であり，これでよろしいかという公開諮問状であり，大いに活用して欲しいという願いを込めた出版物でもある。

当館の資料目録は，旧館時代の昭和53～54年に２分冊で発行されたものが最後で，現在館に移転してからの10年間は，新資料目録の作成は気になりながら果たさず，教育普及活動と展示の補足にウェイトをおき，その線に沿った資料収集活動を続けてきた。この状況はまだ当分続くが，ここらで資料について中間的な総括をし，今後の方策をチェックする必要を感じるようになった。そこで，他の事業を少しセーブしてでも，派手さはないが基礎体力づくりともいうべき資料収集事業を中心にすえなおし，原点に立ちかえってみたい。本年度から始めた３年計画の目録作成事業もそのひとつで，この目録がそのさきがけとなる。

なお，資料目録はその名の通り資料名とデータを並べただけで，十分な情報源となり得るものであるが，多くの人たちに広く利用していただくため，各資料に出来る限りコメントをつけるようにしてみた。その分頁数がかさんでも，メリットの方がずっと大きいのではなかろうか。私たちの気持ちが通じ，新しい使い方も開発され，大いに活用されることを祈る。

１９９２年早春

館長　福　田　晴　夫

シダ植物

オオヤグルマシダ　サクラジマイノデ　ヤンバルタマシダ　ミヤコジマハナワラビ

魚 類

モツゴ　オイカワ　カワムツ　カマツカ

両生類

シリケンイモリ　イシカワガエル　オットンガエル

ハ虫類

ヒャン　トカラハブ　ハ　ブ

鳥 類

アカヒゲ　　ルリカケス

昆虫類

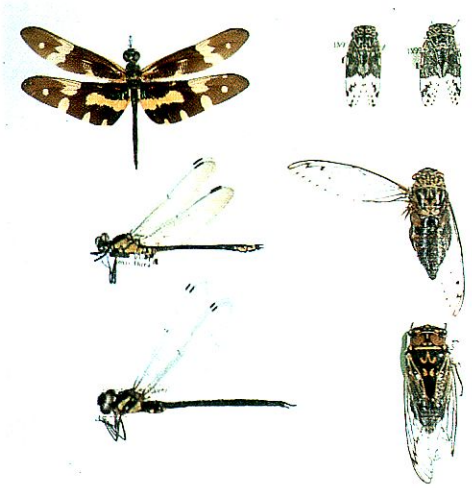

（左上より）
オキナワチョウトンボ
アマミサナエ
アマミヤンマ

（右上より）
クロイワニイニイ
オオシマゼミ
ヤクシマエゾゼミ

ホ乳類

アマミノクロウサギ　　ケナガネズミ　　アマミトゲネズミ

真正クモ類

オオジョロウグモ　　ナガマルコガネグモ　　キムラグモ

凡　　例

1．本書は鹿児島県立博物館が平成3年(1991年)12月までに収蔵した資料の目録第Ⅰ集であり，シダ植物25科435種5亜種52変種10品種4,242点，魚類80科182種311点,両生類5科13種32点，ハ虫類11科26種57点,鳥類56科181種533点,ホ乳類26科42種171点,トンボ13科100種1,608点，セミ1科14種729点,クモ18科91種233点を登載してある。

2．科名の配列は，次のような文献に準拠した。

シダ植物：「改訂鹿児島県植物目録」(初島住彦，1986)

両生類・ハ虫類：「原色日本両生爬虫類図鑑」(中村健児・上野俊一，1963)

魚類：「日本産魚類大図鑑」(益田一他，1988)

鳥類：「日本産鳥類図鑑」(高野伸二，1981)

ホ乳類：「原色日本哺乳類図鑑」(今泉吉典，1960)

トンボ：「日本産トンボ大図鑑」(浜田康・井上清，1985)

クモ：「写真日本クモ類大図鑑」(千国安之輔，1989)

ただし，一部修正したものがあったり，これらにないものは適宜他書から引用した。

3．同一科内の種名等の配列は，アイウエオ順とした。

4．種名等の並び方と書き方

シダ植物・トンボ―――種，亜種(ssp)，変種(var)，品種(f)を同格で並べた。

他は種名で並べ，亜種名は(　)内に記した。

5．和名の列の最後に資料数を記した。ただし，資料数1の場合は省略した。

6．和名の下に県内の分布を主とした簡単な解説を記した。

7．データ不明瞭なものについては，まったくわからないものは不明，信用のおけないものは空欄とした。本来なら除くべきものであるが,入手困難なものもあるので今回はとりあえず記載した。

8．データは産地，採集年月日，採集者，資料番号の順とし，推定は(　)で記した。データ同一の資料が複数の場合は，資料番号の次に数を示した。

9．同一種内の産地の表示について

(1) 鹿児島県内のものは市町村名から示した。ただし，二つ以上の市町村にわたる地域でラベルから判断できないような地名(例 烏帽子岳，霧島山，入来峠など)は一応そのまま記した。

(2) 主だった山，島については，市町村名より先に記した。なお，これらについては添付地図を参照。

(3) 県外産のものには都道府県名を入れた。

(4) 産地は県内のものを先に，おおよそ北から順に記した。

(5) コンピュータ処理によるため，産地や採集者名の長いものは途中で切れていることがある。

鹿児島県地名概図

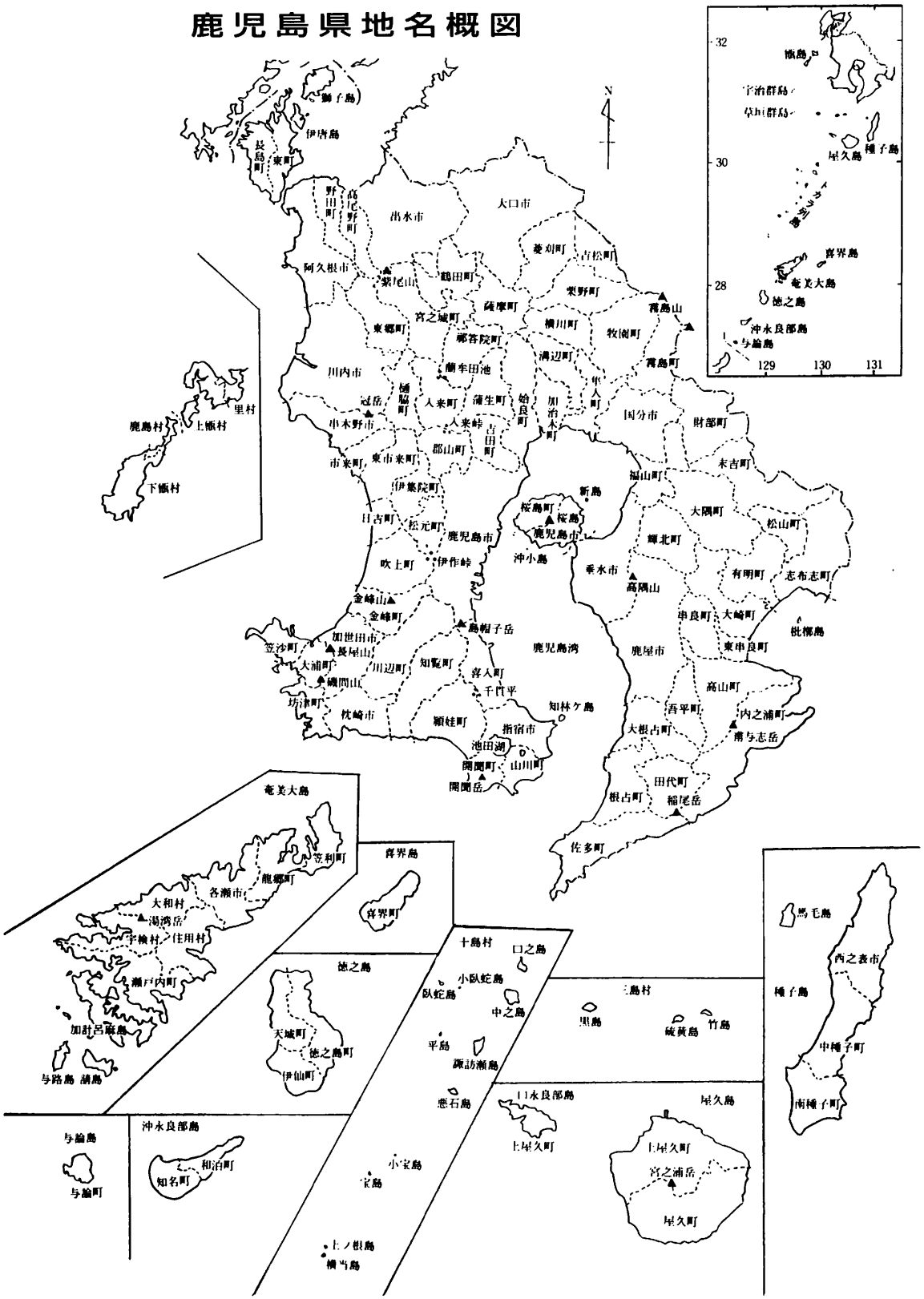
獅子島
伊唐島
長島町
東町
野田町
高尾野町
出水市
大口市
菱刈町
吉松町
阿久根市
紫尾山
鶴田町
栗野町
霧島山
薩摩町
宮之城町
横川町
牧園町
東郷町
郡答院町
溝辺町
霧島町
蘭牟田池
川内市
樋脇町
冠岳
人来町
薩生町
姶良町
加治木町
隼人町
国分市
財部町
里村
鹿島村
上甑村
串木野市
人来峠
吉田町
郡山町
市来町
東市来町
末吉町
福山町
下甑村
伊集院町
新島
桜島町
桜島
鹿児島市
大隅町
日吉町
松元町
鹿児島市
松山町
輝北町
沖小島
吹上町
伊作峠
垂水市
有明町
志布志町
高隅山
金峰山
金峰町
串良町
大崎町
島帽子岳
枇榔島
加世田市
笠沙町
長屋山
鹿児島湾
鹿屋市
東串良町
大浦町
川辺町
知覧町
喜入町
磯間山
千貫平
高山町
坊津町
知林ケ島
吾平町
内之浦町
枕崎市
頴娃町
指宿市
大根占町
南与志岳
池田湖
開聞町
山川町
開聞岳
田代町
根占町
稲尾岳
佐多町
奄美大島
笠利町
喜界島
龍郷町
各瀬市
喜界町
大和村
湯湾岳
宇検村
住用村
十島村
口之島
馬毛島
西之表市
瀬戸内町
徳之島
小臥蛇島
臥蛇島
中之島
三島村
黒島
硫黄島
竹島
種子島
加計呂麻島
天城町
徳之島町
平島
諏訪瀬島
中種子町
与路島
請島
伊仙町
悪石島
口永良部島
屋久島
南種子町
与論島
沖永良部島
上屋久町
知名町
和泊町
与論町
小宝島
宝島
上屋久町
宮之浦岳
屋久町
上ノ根島
横当島
N
32
30
28
129
130
131
馬毛島
宇治群島
草垣群島
屋久島
種子島
喜界島
奄美大島
徳之島
沖永良部島
与論島

目　　次

シダ植物

セキツイ動物

魚類

両生類

ハ虫類

鳥類

ホ乳類

節足動物　昆虫類

蜻蛉目

半翅目

蛛形類

真正クモ目

解説担当者

シダ植物	立久井　昭雄
セキツイ動物	井出口　龍哉
節足動物	江平　憲治

鹿児島県立博物館収蔵資料目録　第Ⅰ集

発行日　1992年3月31日
発行所　鹿児島県立博物館
〒892 鹿児島市城山町1－1
TEL 0992—23—6050
FAX 0992—23—6080
印刷所　日進印刷株式会社