

## [資料2-3]

### 1 市町村子ども・子育て支援事業計画の確保方策(利用定員総数)に係る平成29年度計画と実績との比較について

#### (1) 確保方策(利用定員総数)の平成29年度計画と実績に差が大きい市町村

※乖離率±10%以上であって、乖離の実数が10人以上の市町村  
 ※乖離率±10%未満であって、乖離の実数が50人以上の市町村

① 待機児童あり(H29)	5市	鹿児島市, 出水市, 薩摩川内市, 奄美市, 始良市
② 待機児童なし	20市町	鹿屋市, 枕崎市, 指宿市, 西之表市, 垂水市, 霧島市, いちき串木野市, 南さつま市, 南九州市, さつま町, 長島町, 大崎町, 錦江町, 中種子町, 南種子町, 屋久島町, 龍郷町, 喜界町, 伊仙町, 知名町

#### (2) 確保方策(利用定員総数)の平成29年度計画と実績に差が小さい市町村

① 待機児童あり(H29)	1市町	徳之島町
② 待機児童なし	17市町村	阿久根市, 日置市, 曾於市, 志布志市, 伊佐市, 三島村, 十島村, 湧水町, 東串良町, 南大隅町, 肝付町, 大和村, 宇検村, 瀬戸内町, 天城町, 和泊町, 与論町

## (1) 確保方策(利用定員総数)の平成29年度計画と実績に差が大きい市町村

※確保方策は、認定こども園、幼稚園、保育所等の利用定員として、各市町村が設定したもの

※整備実績及び整備計画は、整備を行った年度の確保方策に反映されるものと次年度の確保方策に反映されるものがある。

### ① 待機児童あり

#### ○ 鹿児島市

待機児童数： 252人

	1号	2号	3号
計画(A)	10,909	6,900	6,618
実績(B)	10,536	6,743	6,437
(B)-(A)	▲ 373	▲ 157	▲ 181

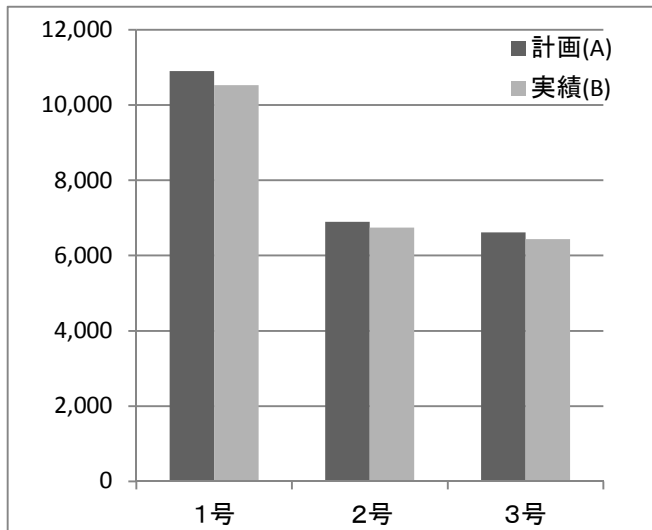

- 保育所等は、計画数を超えて確保しているが、運営費等の支援を行う認可外保育施設が減少したことにより、計画を下回った。中間年に計画の見直し済。
- 29年度は、保育所の新設等により、2号176人、3号174人整備。
- 30年度は、保育所の新設等により、2号273人、3号247人整備予定。

#### ○ 出水市

待機児童数： 41人

	1号	2号	3号
計画(A)	752	881	733
実績(B)	812	890	591
(B)-(A)	60	9	▲ 142

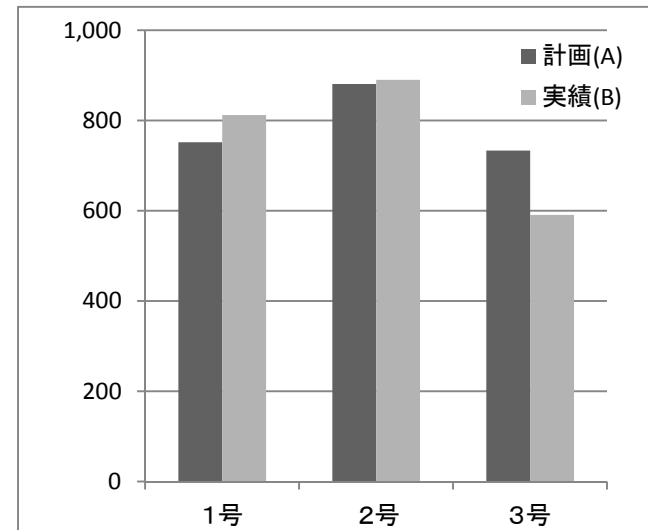

- 補助金等を活用して園舎整備を促進し、定員増加に努めているが、計画策定時の見込みより進んでいない。中間年に計画の見直し済。
- 29年度は、施設整備により既存施設の2・3号72名定員増、小規模保育事業所の開所により3号19名定員増。
- 30年度は、保育所から認定こども園への移行により定員増予定。

○ 薩摩川内市

待機児童数： 7人

	1号	2号	3号
計画(A)	1,601	1,391	1,318
実績(B)	1,281	1,480	1,319
(B)-(A)	▲ 320	89	1

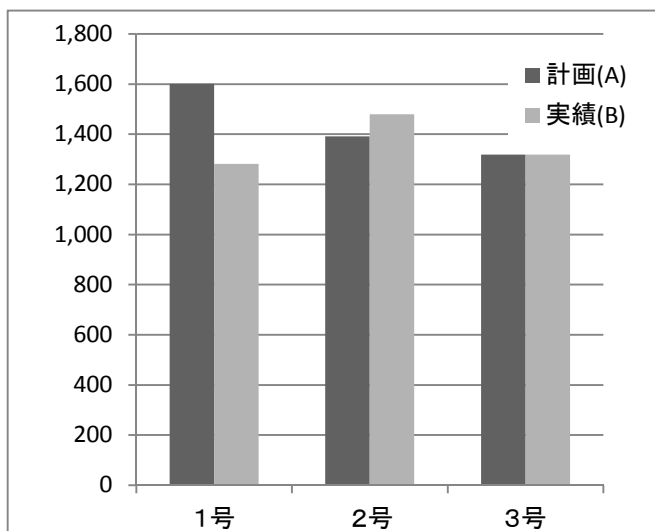

- 保育所から認定こども園への移行予定が延期になったことによる乖離。中間年に計画の見直し済。
- 30年度は、保育所から認定こども園への移行により2・3号の定員増予定。

○ 奄美市

待機児童数： 3人

	1号	2号	3号
計画(A)	545	658	650
実績(B)	795	609	545
(B)-(A)	250	▲ 49	▲ 105

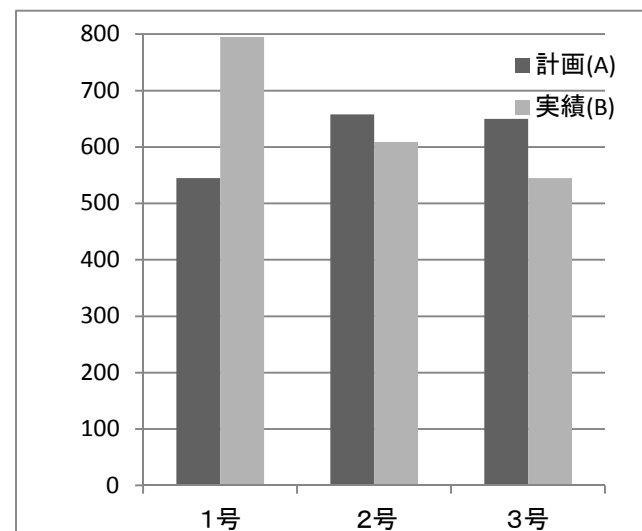

- 1号については、幼稚園から認定こども園への移行が進まなかったことによる乖離。
- 2・3号については、計画策定時の見込みが過大にであったことなどによる乖離。中間年に計画の見直し済。
- 30年度から公立幼稚園での預かり等を開始し、2号認定のニーズに対応。

○ 始良市

待機児童数： 39人

	1号	2号	3号
計画(A)	980	1,196	1,040
実績(B)	939	1,313	792
(B)-(A)	▲ 41	117	▲ 248

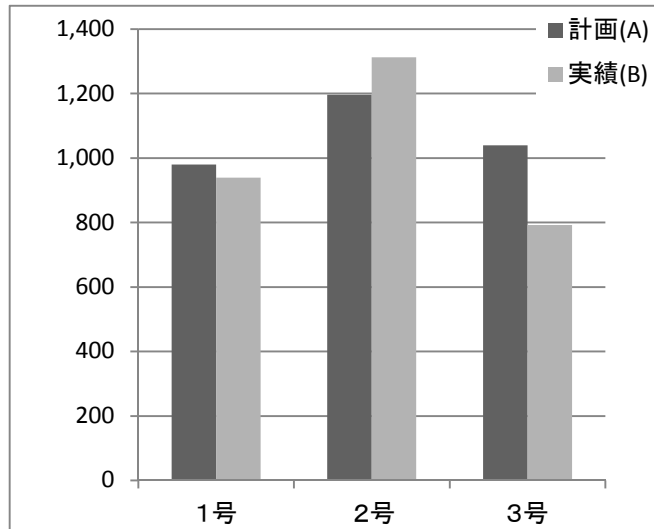

- 2号については、ニーズの増に伴い、定員増を図ったことによる乖離。中間年に計画の見直し済。
- 3号については、既存施設の定員増などを計画していたが、弾力的運用で対応する施設が多く、受入率は増加しているが定員としては計画と乖離した。
- 今後、既存施設の定員増、幼稚園から認定こども園への移行の働きかけなどを行うとともに、事業所に対する企業主導型保育事業の紹介等を行う。

(1) 確保方策(利用定員総数)の平成29年度計画と実績に差が大きい市町村

② 待機児童なし

○ 鹿屋市

	1号	2号	3号
計画(A)	1,432	1,608	1,646
実績(B)	1,481	1,541	1,343
(B)-(A)	49	▲ 67	▲ 303

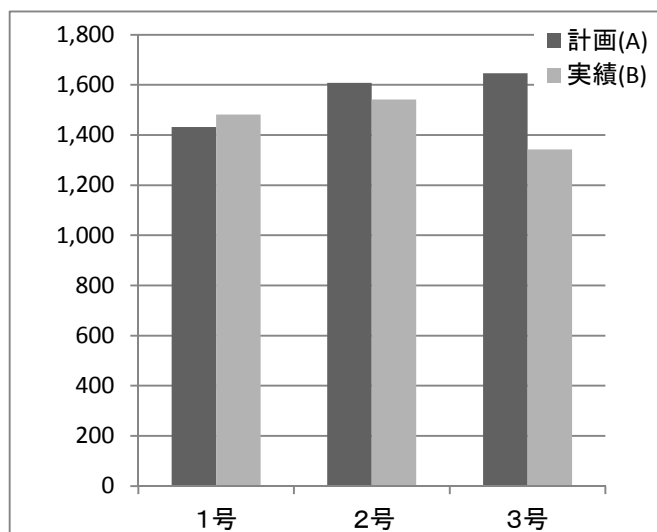

- 保育所や幼稚園から認定こども園への移行状況が計画策定時の見込みと異なっていることによる乖離。中間年に見直し済。
- 29年度は、既存施設の定員増や小規模保育施設の開設により2・3号25人増。
- 30年度は、既存施設の定員増や幼稚園から認定こども園への移行等により2・3号75人増予定。

○ 枕崎市

	1号	2号	3号
計画(A)	240	330	220
実績(B)	265	295	205
(B)-(A)	25	▲ 35	▲ 15

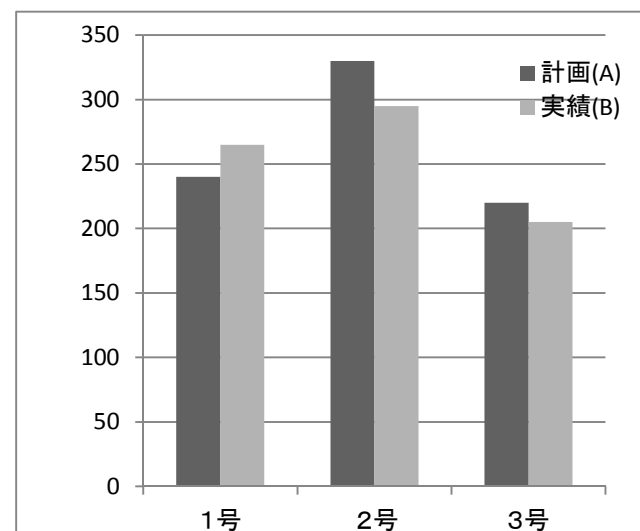

- 1号については、計画策定時には、予定していなかった保育所から認定こども園への移行による乖離。
- 2・3号については、利用実績により定員増をしなくても弾力的運用で対応できると判断し、定員を据え置いたことによる乖離。中間年に見直し済。

○ 指宿市

	1号	2号	3号
計画(A)	525	784	543
実績(B)	490	671	404
(B)-(A)	▲ 35	▲ 113	▲ 139

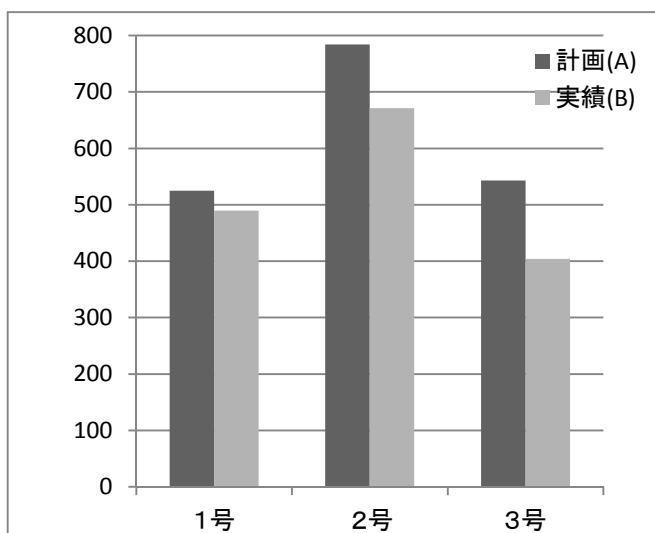

- 計画どおりの整備・拡充が進まなかったことによる乖離。
- 平成29年度は、既存保育所整備や幼稚園から認定こども園への移行により2・3号30名増。
- 今後、弾力的運用により対応するとともに、既存施設へ定員増を働きかける。

○ 西之表市

	1号	2号	3号
計画(A)	180	226	214
実績(B)	220	199	181
(B)-(A)	40	▲ 27	▲ 33

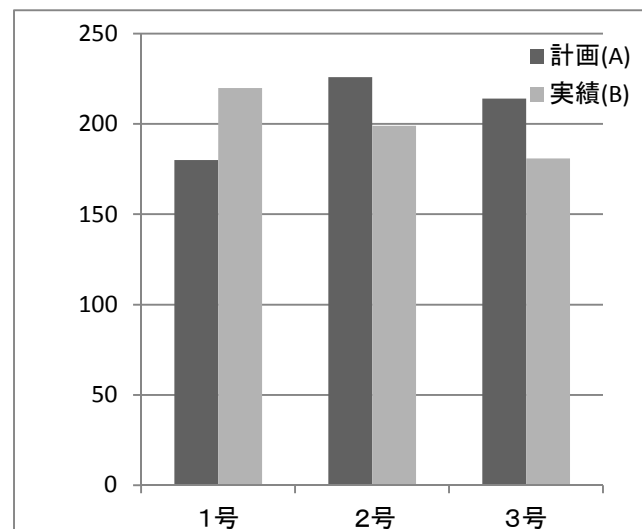

- 幼稚園から認定こども園への移行予定が延期になったことによる乖離。

○ 垂水市

	1号	2号	3号
計画(A)	120	197	143
実績(B)	152	175	128
(B)-(A)	32	▲ 22	▲ 15

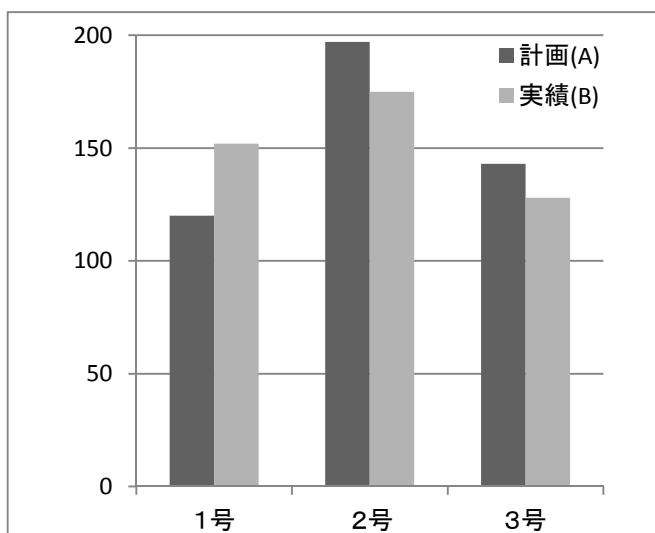

○ 計画策定時には予定していなかった保育所から認定こども園への移行による乖離。中間年に見直し済。

○ 霧島市

	1号	2号	3号
計画(A)	1,760	2,027	1,968
実績(B)	1,840	1,895	1,479
(B)-(A)	80	▲ 132	▲ 489

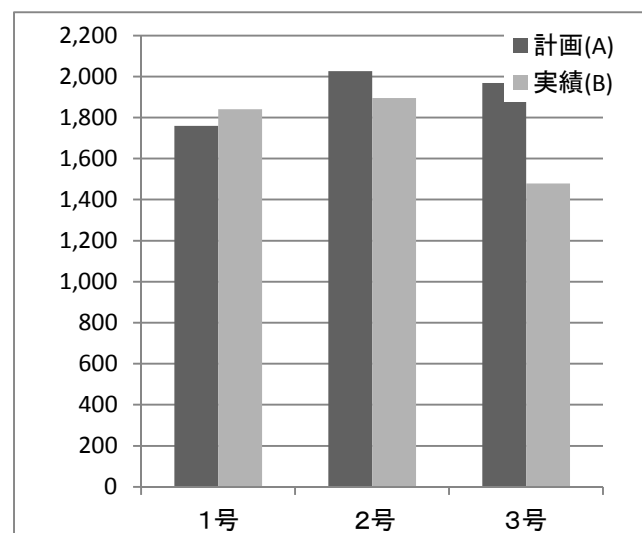

- 幼稚園や保育所から認定こども園への移行に際し、定員設定が見込みどおりとならなかったこと、小規模保育事業の新設が見込みを下回ったことによる乖離。
- 29年度は、施設整備や保育所の新設等により、3号68名増やした。
- 30年度は、施設整備や既存施設の定員増により、2・3号44名整備予定。

○ いちき串木野市

	1号	2号	3号
計画(A)	505	370	280
実績(B)	375	358	292
(B)-(A)	▲ 130	▲ 12	12

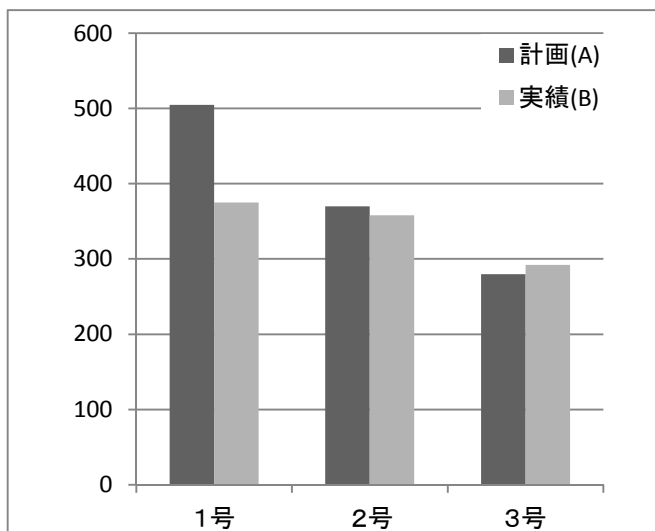

○ 計画策定時には予定していなかった幼稚園から認定こども園への移行による乖離。中間年に見直し済。

○ 南さつま市

	1号	2号	3号
計画(A)	230	468	393
実績(B)	260	537	412
(B)-(A)	30	69	19

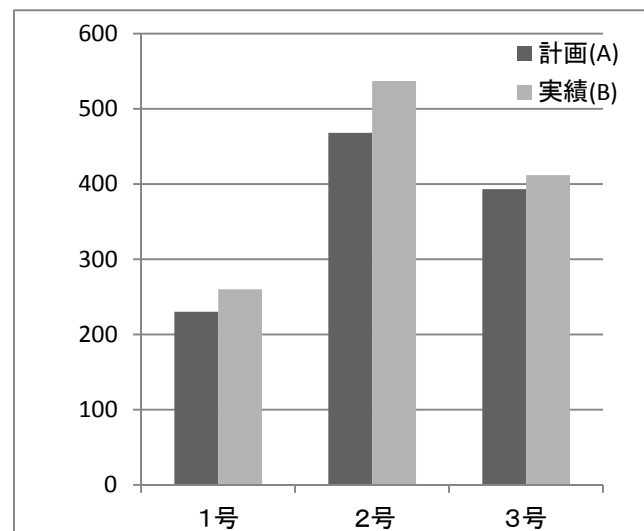

○ 計画策定時には予定していなかった認可外保育施設から認定こども園への移行による乖離。中間年に計画の見直し済。



○ 南九州市

	1号	2号	3号
計画(A)	256	495	429
実績(B)	205	525	350
(B)-(A)	▲ 51	30	▲ 79

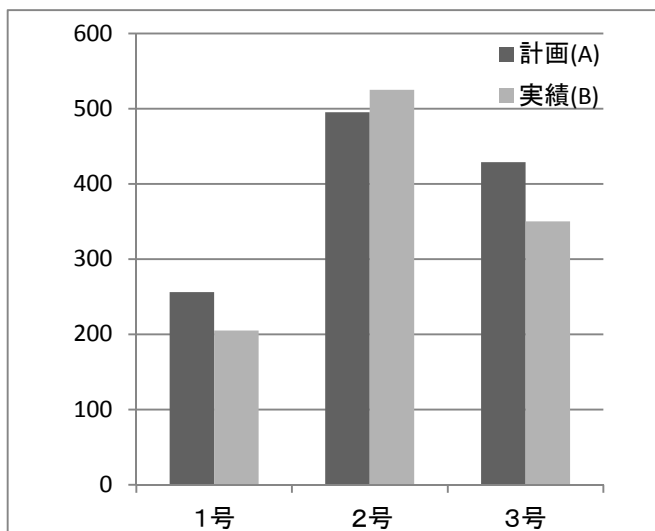

○ 保育所から認定こども園への移行の際の利用定員の設定が見込みと異なったこと、予定していなかった保育所から認定こども園への移行による乖離。

○ さつま町

	1号	2号	3号
計画(A)	140	453	299
実績(B)	140	425	260
(B)-(A)	0	▲ 28	▲ 39

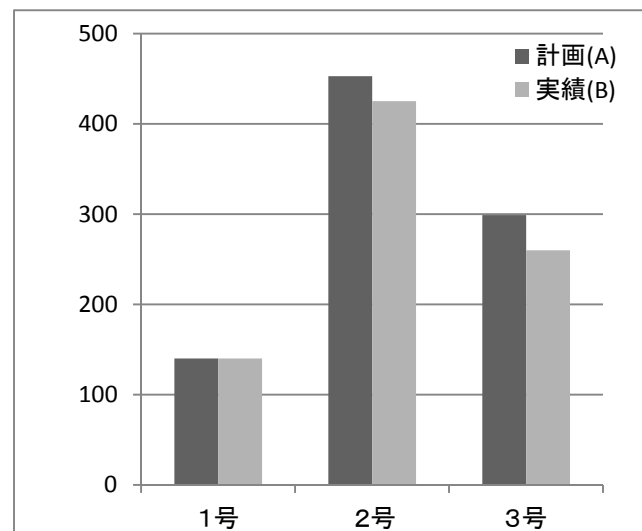

○ 定員変更ではなく、弾力的運用による対応を行う施設が多かったことによる乖離。中間年に計画の見直し済。

○ 長島町

	1号	2号	3号
計画(A)	120	260	154
実績(B)	125	217	180
(B)-(A)	5	▲ 43	26

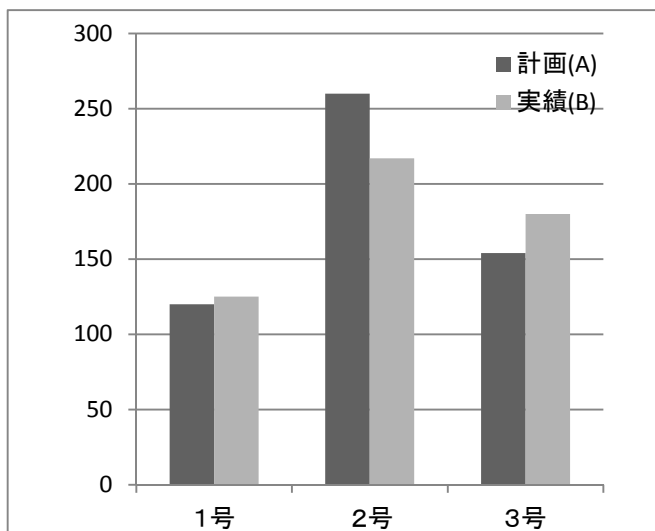

- 2号については、計画策定時には予定していなかった保育所から認定こども園への移行による乖離。
- 3号については、園舎整備による定員増による乖離。中間年に計画の見直し済。

○ 大崎町

	1号	2号	3号
計画(A)	155	215	219
実績(B)	145	214	176
(B)-(A)	▲ 10	▲ 1	▲ 43

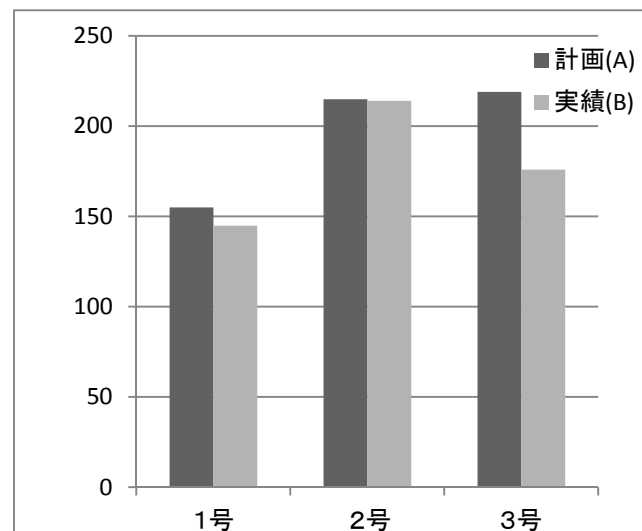

- ニーズの減に伴う定員の減。

○ 錦江町

	1号	2号	3号
計画(A)	130	85	135
実績(B)	93	73	90
(B)-(A)	▲ 37	▲ 12	▲ 45

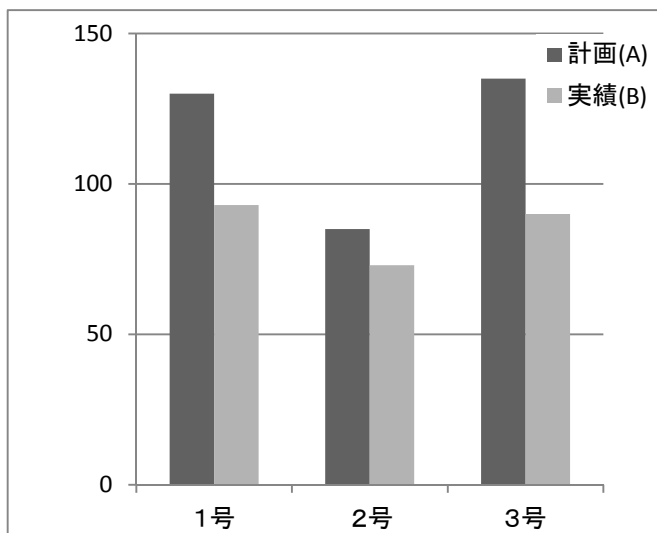

○ 利用ニーズの減による既存施設の定員減。

○ 中種子町

	1号	2号	3号
計画(A)	91	112	75
実績(B)	51	124	54
(B)-(A)	▲ 40	12	▲ 21

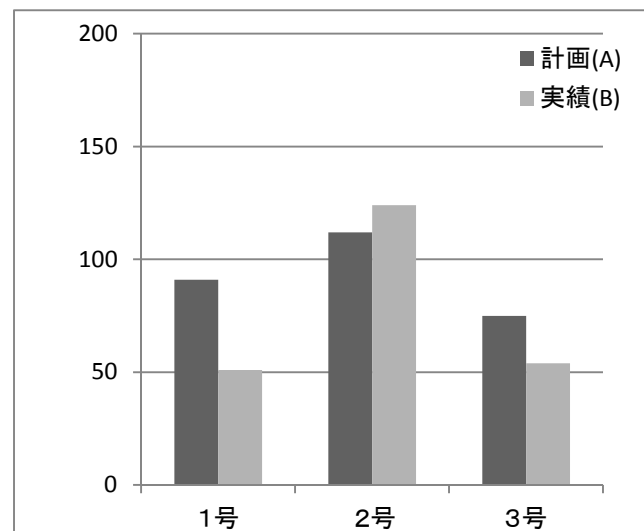

○ 利用ニーズに応じて、既存施設の定員を設定したことによる乖離。

○ 南種子町

	1号	2号	3号
計画(A)	60	99	102
実績(B)	56	91	82
(B)-(A)	▲ 4	▲ 8	▲ 20

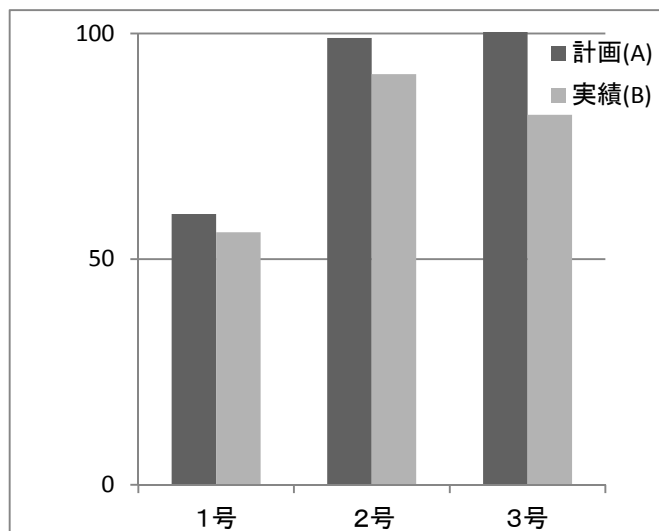

○ 利用ニーズの減による既存施設の定員減。

○ 屋久島町

	1号	2号	3号
計画(A)	215	176	134
実績(B)	215	182	156
(B)-(A)	0	6	22

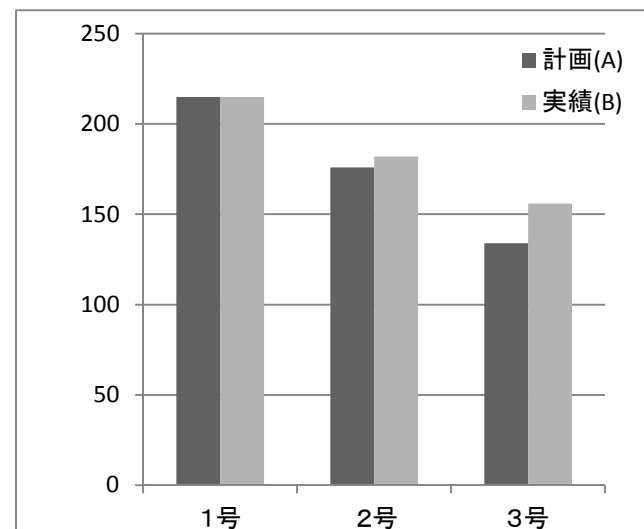

○ 利用ニーズの増による既存施設の定員増。

○ 龍郷町

	1号	2号	3号
計画(A)	0	170	130
実績(B)	84	170	133
(B)-(A)	84	0	3

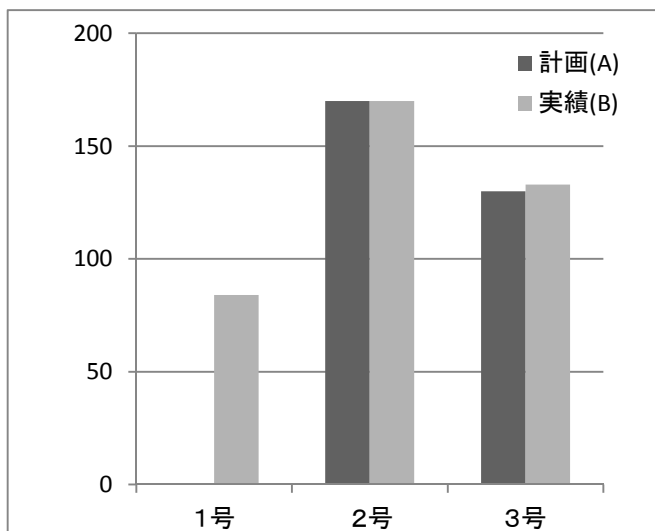

○ 計画策定時の見込みより、1号ニーズが多かったため、へき地保育所において、1号定員を設定したことによる乖離。

○ 喜界町

	1号	2号	3号
計画(A)	270	65	68
実績(B)	270	62	58
(B)-(A)	0	▲ 3	▲ 10

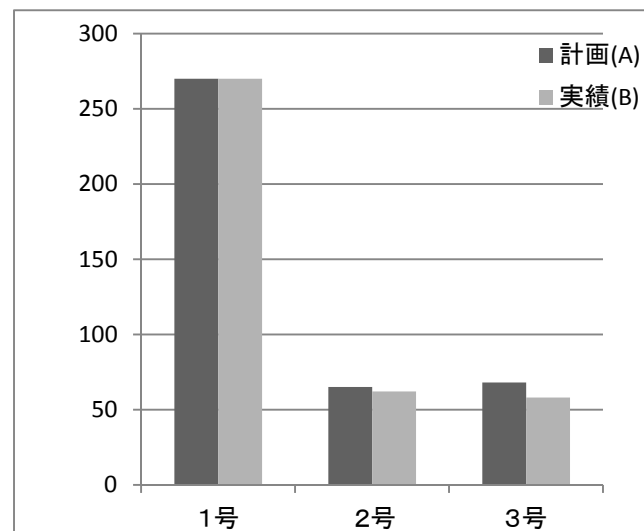

○ 計画策定時の計上誤り。

○ 伊仙町

	1号	2号	3号
計画(A)	35	143	110
実績(B)	64	149	134
(B)-(A)	29	6	24

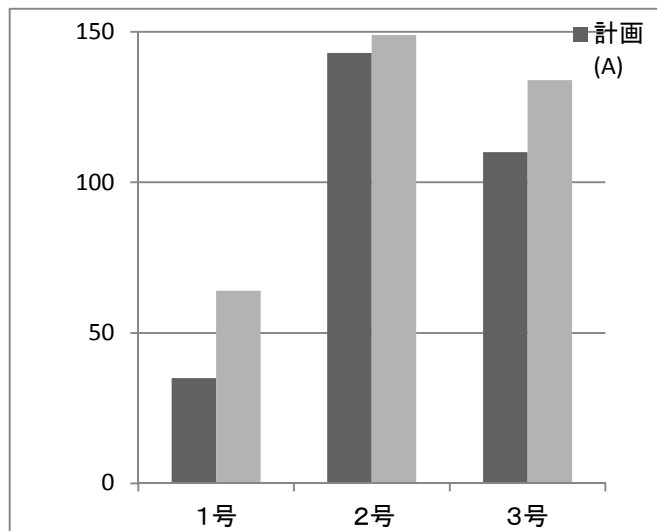

○ 利用ニーズの増による既存施設の定員増。

○ 知名町

	1号	2号	3号
計画(A)	200	91	159
実績(B)	80	105	135
(B)-(A)	▲ 120	14	▲ 24

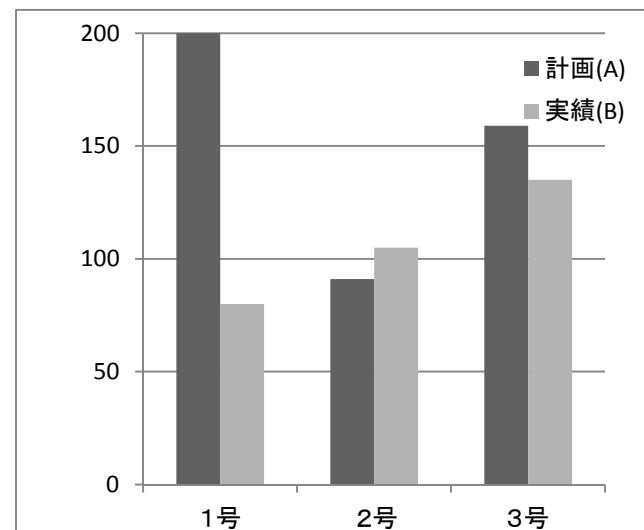

○ 1号については、幼稚園の認定こども園に統廃合による乖離。  
 ○ 2・3号については、認定こども園への移行にあたって、移行時の実際の利用ニーズを踏まえた定員設定を行ったことによる乖離。

**(2) 確保方策(利用定員総数)の平成29年度計画と実績に差が小さい市町村**

**① 待機児童あり**

○ 徳之島町

待機児童数: 14人

	1号	2号	3号
計画(A)	280	180	150
実績(B)	280	180	150
(B)-(A)	0	0	0

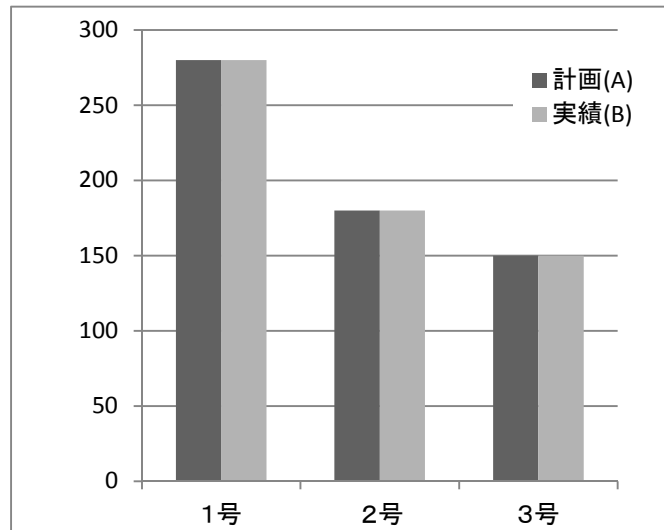

○ 平成29年度に既存保育所を施設整備により、3号10名を増やした。

## 2 認定こども園における教育・保育の一体的提供と推進体制

### (1) 認定こども園への移行に必要な整備等の促進

施策等 (担当課)	平成29年度 本県の具体的取組	課題等	平成30年度の取組予定
安心こども基金総合対策事業 (子育て支援課)	<p>1 保育所等緊急整備事業</p> <p>&lt;1&gt; 目的 認定こども園（保育所機能部分）の施設整備に要する費用の一部を補助し、子どもを安心して育てることができるよう体制整備を図る。</p> <p>&lt;2&gt; 実施状況・成果等 7市町（5市町） 7施設（5施設） ※（ ）は、平成28年度からの繰越</p> <p>2 認定こども園整備事業</p> <p>&lt;1&gt; 目的 認定こども園（幼稚園機能部分）の施設整備に要する費用の一部を補助し、子どもを安心して育てることができるよう体制整備を図る。</p> <p>&lt;2&gt; 実施状況・成果等 2市（2市） 2施設（2施設） ※（ ）は、平成28年度からの繰越</p>	基金残額の活用による保育所の整備促進等	<p>1 保育所等緊急整備事業</p> <p>3市（0市） 3施設（0施設） ※（ ）は、平成29年度からの繰越</p> <p>2 認定こども園整備事業</p> <p>1市（0市） 1施設（0施設） ※（ ）は、平成29年度からの繰越</p>
子ども・子育て支援総合対策事業 (子育て支援課)	<p>○ 認定こども園施設整備事業</p> <p>&lt;1&gt; 目的 認定こども園（幼稚園機能部分）の施設整備に要する費用の一部を補助し、子どもを安心して育てることができるよう体制整備を図る。</p> <p>&lt;2&gt; 実施状況・成果等 ・認定こども園整備：9市町 9施設</p>	市町村の計画的な整備に対応するための十分な予算（国費）を確保する必要がある。	<p>○ 認定こども園整備事業</p> <p>・認定こども園整備 12市町（2市町） 16施設（2施設） ※（ ）は、平成29年度からの繰越 でうち書き</p>
保育所等整備交付金 (子育て支援課)	<p>&lt;1&gt; 目的 保育所、認定こども園（保育所機能部分）等の施設整備に要する費用の一部を補助し、保育所等待機児童の解消等を図る。</p> <p>&lt;2&gt; 実施状況・成果等 ・保育所等整備：15市町（3市町） 25施設（3施設） ・防犯対策整備：1市 1施設 ※（ ）は、平成28年度からの繰越 でうち書き</p>	市町村の計画的な整備に対応するための十分な予算（国費）を確保する必要がある。	<p>・保育所等整備 17市町（3市町） 35施設（3施設） ※（ ）は、平成29年度からの繰越 でうち書き</p>



<参考> 保育所等の整備状況

	H25年度		H26年度		H27年度		H28年度		H29年度		H30年度 (計画)		計
	H24 繰越	H25 当初	H25 繰越	H26 当初	H26 繰越	H27 当初	H27 繰越	H28 当初	H28 繰越	H29 当初	H29 繰越	H30 当初	
整備箇所数	11	10	11	33	8	17	12	16	8	22	3	35	186
うち定員増を伴う整備箇所数	8	4	9	27	6	14	7	12	4	16	3	20	130
整備に伴う定員増人数	340	160	270	1,025	130	587	146	549	63	527	73	617	4,487

※ 平成27年度以降は、①安心こども基金(保育所緊急整備事業等)、②保育所等整備交付金、③保育対策総合支援事業費補助金による保育所等の整備実績。(②及び③は、国から市町村への直接補助)

※ 平成29年度当初は、保育所等整備交付金市町村調査結果。(平成29年3月)

(2) 幼稚園教諭と保育士の合同研修に対する支援

施策等 (担当課)	平成29年度 本県の具体的取組	課題等	平成30年度 の取組予定
保育教諭研修 (子育て支援課)	<p>&lt;1&gt; 目的 教育と保育の一体的提供などについての研修を実施することにより、幼保連携型認定こども園の保育教諭等の質の向上を図る。</p> <p>&lt;2&gt; 実施状況・成果等</p> <ul style="list-style-type: none"> <li>・実施日：平成29年11月7日～11月8日</li> <li>・場所：マリンパレスかごしま</li> <li>・参加人数：11月7日(176人)、8日(172人)</li> <li>・研修内容：①幼保連携型認定こども園教育・保育要領 ②0～2歳児の発育・発達と教育・保育 ③特別な支援を必要とする子ども(乳幼児)の教育・保育 ④乳幼児の感染症・食物アレルギーとその対応など</li> </ul>	研修内容の一層の充実	<p>保育教諭研修</p> <ul style="list-style-type: none"> <li>・実施時期：平成30年11月頃</li> </ul>

### 3 地域子ども・子育て支援事業の推進

施策等 (担当課)	平成29年度 本県の具体的取組	課題等	平成30年度取組予定
地域子ども・子育て支援事業 (子育て支援課)	<p>&lt;1&gt; 目的 市町村が地域の実情に応じて行う子どもに対する教育及び保育並びに保護者に対する子育て支援の総合的な提供を支援するための交付金を交付し、地域の子ども・子育て支援の充実を図る。</p> <p>&lt;2&gt; 実施状況・成果等 次頁のとおり</p>	事業実施の少ない市町村に対し、積極的な取組を働きかける必要がある。	地域子ども・子育て支援事業 【市町村計画書を取りまとめ中である。】

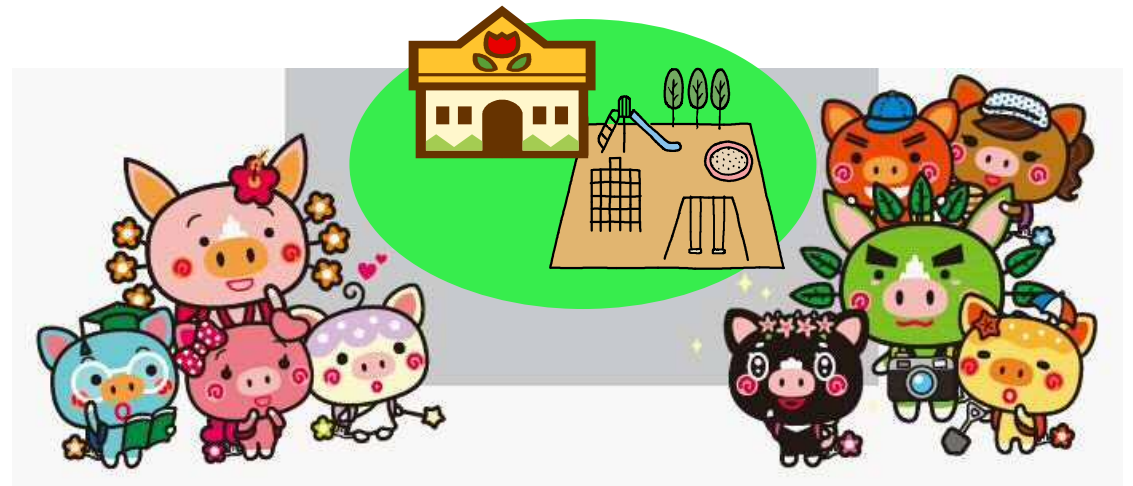

地域子ども・子育て支援事業の実施状況（平成29年度）

事業名	実施市町村数	実施箇所数	事業内容
利用者支援事業	12市町	24か所	子ども又はその保護者の身近な場所で、教育・保育施設や地域の子育て支援事業等の情報提供及び必要に応じて相談・助言等を行うとともに、関係機関との連絡調整等を実施する事業です。
延長保育事業	32市町	443か所	保育認定を受けた子どもについて、通常の利用日及び利用時間以外の日及び時間において、認定こども園、保育所等で保育を実施する事業です。
実費徴収に係る補足給付を行う事業	3市		保護者の世帯所得の状況等を勘案して、特定教育・保育施設等に対して保護者が支払うべき日用品、文房具その他の教育・保育に必要な物品の購入に要する費用又は行事への参加に要する費用等を助成する事業です。
放課後児童健全育成事業	40市町村	526か所	保護者が労働等により昼間家庭にいない小学校に就学している児童に対し、授業の終了後に小学校の余裕教室、児童館等を利用して適切な遊び及び生活の場を与えて、その健全な育成を図る事業です。
子育て短期支援事業	14市町	ショートステイ28か所 トワイライトステイ9か所	保護者の疾病等の理由により家庭において養育を受けることが一時的に困難となった児童について、児童養護施設等に入所させ、必要な保護を行う事業です。
乳児家庭全戸訪問事業	34市町村	11,523件	生後4か月までの乳児のいる全ての家庭を訪問し、子育て支援に関する情報提供や養育環境等の把握を行う事業です。
養育支援訪問事業	15市町村	2,141件	養育支援が特に必要な家庭に対して、その居宅を訪問し、養育に関する指導・助言等を行うことにより、当該家庭の適切な養育の実施を確保する事業です。
子どもを守る地域ネットワーク機能強化事業	5市町		要保護児童対策協議会（子どもを守る地域ネットワーク）の機能強化を図るため、調整機関職員やネットワーク構成員（関係機関）の専門性強化と、ネットワーク機関間の連携強化を図る取組を実施する事業です。
一時預かり事業	30市町村	302か所	家庭において保育を受けることが一時的に困難となった乳幼児について、主として昼間において、認定こども園、幼稚園、保育所、地域子育て支援拠点その他の場所で一時的に預かり、必要な保護を行う事業です。
地域子育て支援拠点事業	37市町村	102か所	乳幼児及びその保護者が相互の交流を行う場所を開設し、子育てについての相談、情報の提供、助言その他の援助を行う事業です。
病児保育事業	20市町	53か所	病児について、病院・保育所等に付設された専用スペース等において、看護師等が一時的に保育等を実施する事業です。
ファミリーサポートセンター事業	15市町		乳幼児や小学生等の児童を有する子育て中の保護者を会員として、児童の預かり等の援助を受けることを希望する者と、当該援助を行うことを希望する者との相互援助活動に関する連絡、調整を行う事業です。

※ 実施箇所数については、事業の実施箇所を記載

## 4 教育・保育に従事する者の確保と資質の向上

### (1) 確保方策

施策等 (担当課)	平成29年度 本県の具体的取組	課題等	平成30年度 の取組予定
保育士の人材育成 (子育て支援課)	<p>&lt;1&gt; 目的 認定こども園制度への円滑な移行・促進を図るため、県ホームページにおいて幼稚園教諭免許状を有する者の保育士資格取得特例制度を掲載し、その制度利用の周知を図る。</p> <p>&lt;2&gt; 実施状況・成果等 特例制度利用による保育士試験合格者 216名</p>	特例制度の利用促進	保育士の人材育成 引き続き県ホームページにおいて周知を行う。
就業継続支援（保育の質の向上のための研修） (子育て支援課)	<p>&lt;1&gt; 目的 保育所の職員等を対象とする研修の実施の費用を補助し、子どもを安心して育てることができるような体制整備を図る。</p> <p>&lt;2&gt; 実施状況・成果等 実施数 5市町</p>	市町村における保育士等を対象とした研修の実施促進	保育の質の向上のための研修実施（予定）数 6市町
保育士の再就職支援(子育て支援課)	<p>&lt;1&gt; 目的 復職を希望する潜在保育士に対し、県下各地域の最新の求人情報を個別に提供するとともに、復職支援研修会及び職場体験講習会を開催し、再就職を支援した。</p> <p>&lt;2&gt; 実施状況・成果等 ・情報提供回数：2回 対象者数：1回目690人、2回目641人 ・復職支援研修会：1回 参加者：12名 ・職場体験講習会：5施設 参加者4名</p>	再就職を希望する潜在保育士の掘り起こしと参加しやすい研修会の実施	保育士の再就職支援 ・保育士への情報提供 2回 ・復職支援研修会の開催 1回 ・職場体験講習会の開催 7か所
保育士等の処遇改善 (子育て支援課)	<p>&lt;1&gt; 目的 質の高い教育・保育を安定的に供給していくために、やりがいを持って働き続けられる職場環境づくりを推進するため、保育士等の処遇改善を図る。</p> <p>&lt;2&gt; 実施状況・成果等 ○保育所等の職員 月額6千円程度（2%）アップ ○技能・経験を積んだ職員への加算 ・分野別リーダー等 月額5千円（上限）アップ ・副主任保育士等 月額4万円（上限）アップ 【キャリアパス構築の促進】 ○魅力ある保育環境構築事業 ・保育士等処遇改善啓発セミナー ・保育制度に関する専門家による個別指導・助言 など</p>	<ul style="list-style-type: none"> <li>・他業種との賃金格差</li> <li>・キャリアパスの未構築</li> </ul>	<p>【処遇改善等加算の改善】 ○技能・経験を積んだ職員への加算 ・分野別リーダー等 月額5千円（上限）アップ ・副主任保育士等 月額4万円（上限）アップ 【キャリアパス構築の促進】 ○魅力ある保育環境構築事業 ・保育士等処遇改善啓発セミナー ・魅力ある職場づくり実践セミナー ・保育制度に関する専門家による個別指導・助言 など</p>

(2) 地域子ども・子育て支援事業等に従事する者の確保と資質の向上に対する支援

施策等 (担当課)	平成29年度 本県の具体的取組	課題等	平成30年度取組予定																																																																											
子育て支援員研修 (子育て支援課)	<p>                         &lt;1&gt; 目的                          地域において子育て支援の仕事に関心を持ち、子育て支援分野の各事業等に従事することを希望する者に対し、研修を実施し、子ども・子育て支援新制度において創設された「子育て支援員」の養成を図る。                          &lt;2&gt; 実施状況・成果等                          ・実施日：平成29年11月21日～平成30年2月28日のうち35日間                          ・実施地区：鹿児島、霧島、西之表                          ・実施コース等：                     </p> <table border="1" data-bbox="394 608 1227 1254"> <thead> <tr> <th>実施地区</th> <th colspan="2">研修内容</th> <th>受講者数</th> <th>修了者数</th> </tr> </thead> <tbody> <tr> <td rowspan="6">鹿児島</td> <td colspan="2">基本研修</td> <td>216人</td> <td>198人</td> </tr> <tr> <td rowspan="3">地域保育コース</td> <td>地域型保育</td> <td>160人</td> <td>136人</td> </tr> <tr> <td>一時預かり事業</td> <td>98人</td> <td>75人</td> </tr> <tr> <td>ファミリーサポートセンター轄</td> <td>54人</td> <td>36人</td> </tr> <tr> <td colspan="2">利用者支援事業・基本型</td> <td>13人</td> <td>9人</td> </tr> <tr> <td colspan="2">地域子育て支援拠点事業</td> <td>59人</td> <td>42人</td> </tr> <tr> <td colspan="2">放課後児童コース</td> <td>70人</td> <td>46人</td> </tr> <tr> <td rowspan="6">霧島</td> <td colspan="2">基本研修</td> <td>98人</td> <td>95人</td> </tr> <tr> <td rowspan="3">地域保育コース</td> <td>地域型保育</td> <td>71人</td> <td>58人</td> </tr> <tr> <td>一時預かり事業</td> <td>27人</td> <td>23人</td> </tr> <tr> <td>ファミリーサポートセンター轄</td> <td>20人</td> <td>15人</td> </tr> <tr> <td colspan="2">利用者支援事業・基本型</td> <td>11人</td> <td>10人</td> </tr> <tr> <td colspan="2">地域子育て支援拠点事業</td> <td>19人</td> <td>12人</td> </tr> <tr> <td colspan="2">放課後児童コース</td> <td>41人</td> <td>34人</td> </tr> <tr> <td rowspan="4">西之表</td> <td colspan="2">基本研修</td> <td>35人</td> <td>25人</td> </tr> <tr> <td rowspan="2">地域保育コース</td> <td>地域型保育</td> <td>18人</td> <td>18人</td> </tr> <tr> <td>一時預かり事業</td> <td>12人</td> <td>13人</td> </tr> <tr> <td colspan="2">放課後児童コース</td> <td>24人</td> <td>10人</td> </tr> </tbody> </table>	実施地区	研修内容		受講者数	修了者数	鹿児島	基本研修		216人	198人	地域保育コース	地域型保育	160人	136人	一時預かり事業	98人	75人	ファミリーサポートセンター轄	54人	36人	利用者支援事業・基本型		13人	9人	地域子育て支援拠点事業		59人	42人	放課後児童コース		70人	46人	霧島	基本研修		98人	95人	地域保育コース	地域型保育	71人	58人	一時預かり事業	27人	23人	ファミリーサポートセンター轄	20人	15人	利用者支援事業・基本型		11人	10人	地域子育て支援拠点事業		19人	12人	放課後児童コース		41人	34人	西之表	基本研修		35人	25人	地域保育コース	地域型保育	18人	18人	一時預かり事業	12人	13人	放課後児童コース		24人	10人	<p>                         ①研修の開催回数や開催場所、専門研修コースの検討                          ②市町村における子育て支援員研修の実施促進                     </p>	<p>                         子育て支援員研修の実施                          【県】                          ○実施地区                          ・鹿児島                          ○実施コース                          ・地域保育コース                          ・放課後児童コース                          ・社会的養護コース                          ・地域子育て支援コース                            【市町村】                            ○実施市町村                          ・鹿児島市（現任研修）                          ・徳之島町                     </p>
実施地区	研修内容		受講者数	修了者数																																																																										
鹿児島	基本研修		216人	198人																																																																										
	地域保育コース	地域型保育	160人	136人																																																																										
		一時預かり事業	98人	75人																																																																										
		ファミリーサポートセンター轄	54人	36人																																																																										
	利用者支援事業・基本型		13人	9人																																																																										
	地域子育て支援拠点事業		59人	42人																																																																										
放課後児童コース		70人	46人																																																																											
霧島	基本研修		98人	95人																																																																										
	地域保育コース	地域型保育	71人	58人																																																																										
		一時預かり事業	27人	23人																																																																										
		ファミリーサポートセンター轄	20人	15人																																																																										
	利用者支援事業・基本型		11人	10人																																																																										
	地域子育て支援拠点事業		19人	12人																																																																										
放課後児童コース		41人	34人																																																																											
西之表	基本研修		35人	25人																																																																										
	地域保育コース	地域型保育	18人	18人																																																																										
		一時預かり事業	12人	13人																																																																										
	放課後児童コース		24人	10人																																																																										

施策等 (担当課)	平成29年度 本県の具体的取組	課題等	平成30年度の取組予定
放課後子ども総合 プラン推進事業 [放課後児童支援 員の認定資格研 修] (子育て支援課)	<p>&lt;1&gt; 目的 放課後児童クラブの量の拡大と質の向上を図るため、放課後児童クラブの「支援の単位」ごとに、2人以上配置が必要とされている放課後児童支援員の資格を認定する。</p> <p>&lt;2&gt; 実施状況・成果等 放課後児童支援員の認定者 508名 [資格要件：研修の修了]</p> <ul style="list-style-type: none"> <li>・第1回鹿児島会場(9/14～9/16) 資格取得者 163人</li> <li>・第2回鹿児島会場(10/1～2, 10/16～10/17) 資格取得者 162人</li> <li>・霧島会場(10/24～10/27) 資格取得者 79人</li> <li>・大島会場(11/17～11/20) 資格取得者 31人</li> <li>・鹿屋会場(1/23～1/26) 資格取得者 73人</li> </ul>	<p>①平成31年度までにより多くの資格取得者を確保するため、研修回数等の検討が必要</p> <p>②県内講師が不足しているため講師の養成が必要</p>	放課後児童支援員認定資格研修の実施 <ul style="list-style-type: none"> <li>・鹿児島会場① (9/8, 9/9, 9/29, 9/30) 定員 150人</li> <li>・鹿児島会場② (1/12～1/15) 定員 150人</li> <li>・霧島会場(10/14～10/17) 定員 150人</li> <li>・鹿屋会場(12/11～12/14) 定員 150人</li> </ul>
地域子ども・子育て支援事業 [放課後子ども総合プラン指導者研修] (子育て支援課)	<p>&lt;1&gt; 目的 放課後児童支援員及び補助員等の資質の向上を図るため、必要な知識及び技術の習得並びに課題や事例を共有するための研修を行う。</p> <p>&lt;2&gt; 実施状況・成果等 放課後児童支援員等現任研修の実施</p> <ul style="list-style-type: none"> <li>・実施日：平成29年7月2日(初任者) 平成29年7月16日(中堅者) 平成30年1月24日(リーダー)</li> <li>・場 所：県青少年会館(初任者, リーダー) 県庁講堂(中堅者)</li> <li>・参加者数：初任者 168人, 中堅者 131人, リーダー 80人</li> </ul>	<p>①認定した放課後児童支援員の数に対応した受講機会の確保が必要</p> <p>②研修後のフォローアップを可能とするための県内講師の養成が必要。(現状の講師は全て県外)</p>	放課後児童支援員等現任研修の実施 <ul style="list-style-type: none"> <li>・日時・場所 7/1 (初任者) 県庁講堂 7/15 (中堅者) 県市町村自治会館</li> <li>・定員：初任者(経験3年未満) 定員 200人 中堅者(経験3年以上) 定員 200人</li> </ul>



(3) 幼稚園教諭・保育士に対する研修の実施

施策等 (担当課)	平成29年度 本県の具体的取組	課題等	平成30年度 の取組予定																		
幼稚園新規採用教員研修会 (義務教育課)	<p>&lt;1&gt; 目的 公立の幼稚園新規採用教員に対する研修</p> <p>&lt;2&gt; 実施状況・成果等 年6回実施</p> <table border="0"> <tr> <td>① 4/21</td> <td>公立 (5人)</td> <td>※参考 私立 (92人)</td> </tr> <tr> <td>② 5/31</td> <td>〃 (4人)</td> <td>〃 (67人)</td> </tr> <tr> <td>③ 7/6~7/7</td> <td>〃 (4人)</td> <td>〃 (73人)</td> </tr> <tr> <td>④ 8/16~8/18</td> <td>〃 (4人)</td> <td>〃 (117人)</td> </tr> <tr> <td>⑤ 11/17</td> <td>〃 (4人)</td> <td>〃 (57人)</td> </tr> <tr> <td>⑥ 1/19</td> <td>〃 (4人)</td> <td>〃 (76人)</td> </tr> </table>	① 4/21	公立 (5人)	※参考 私立 (92人)	② 5/31	〃 (4人)	〃 (67人)	③ 7/6~7/7	〃 (4人)	〃 (73人)	④ 8/16~8/18	〃 (4人)	〃 (117人)	⑤ 11/17	〃 (4人)	〃 (57人)	⑥ 1/19	〃 (4人)	〃 (76人)	研究保育を踏まえた研究協議の充実（7月までの研究保育実施）	幼稚園新規採用教員研修会の実施
① 4/21	公立 (5人)	※参考 私立 (92人)																			
② 5/31	〃 (4人)	〃 (67人)																			
③ 7/6~7/7	〃 (4人)	〃 (73人)																			
④ 8/16~8/18	〃 (4人)	〃 (117人)																			
⑤ 11/17	〃 (4人)	〃 (57人)																			
⑥ 1/19	〃 (4人)	〃 (76人)																			
幼稚園中堅教諭等 資質向上研修 (義務教育課)	<p>&lt;1&gt; 目的 在職期間が10年に達した公立幼稚園教諭に対して、個々の適正等に応じ資質向上を図る。</p> <p>&lt;2&gt; 実施状況・成果等 実施日：平成29年8月1日～4日 場 所：県総合教育センター 参加人数：2人</p>	①園内研修の時間設定 ②発達の特性に応じた指導	実施日：平成30年7月31日～8月3日 場 所：県総合教育センター 参加人数：6人																		
保育所特別保育事業等研修会 (子育て支援課)	<p>&lt;1&gt; 目的 保育所職員等の資質向上を図る。</p> <p>&lt;2&gt; 実施状況・成果等 特別保育事業等研修会の実施</p> <ul style="list-style-type: none"> <li>・実施日：平成30年2月19日～20日</li> <li>・場 所：県庁2階講堂</li> <li>・参加人数：117人</li> <li>・研修内容：①食物アレルギーや誤嚥等への対応 ②乳児の安全 ③事故予防と初期対応 ④屋外における事故予防 ⑤乳児保育の留意事項</li> </ul> <p style="text-align: right;">など</p>	研修内容の一層の充実	保育所特別保育事業等研修会の実施 ・実施時期：平成31年2月頃																		



施策等 (担当課)	平成29年度 本県の具体的取組	課題等	平成30年度の取組予定
保育士等キャリアアップ研修(子育て支援課)	<p>&lt;1&gt; 目的 リーダー的な役割を担う保育士等に対し、厚生労働省の処遇改善加算の要件であるキャリアアップ研修を実施し、専門性の向上を図るとともに、保育の質を高める。</p> <p>&lt;2&gt; 実施状況・成果等 保育士等キャリアアップ研修の実施</p> <ul style="list-style-type: none"> <li>・研修分野：乳児保育</li> <li>・研修回数：1回</li> <li>・参加人数：344人</li> </ul>	研修回数等の増加	<p>保育士等キャリアアップ研修の実施</p> <ul style="list-style-type: none"> <li>・研修回数：26回</li> <li>・定員数：2,620人</li> </ul>

