

平成23年度 財政状況資料集

総括表（市町村）

都道府県名	鹿児島県	市町村類型	IV-2	指定団体等の指定状況				区分	平成23年度(千円)	平成22年度(千円)	区分	平成23年度(千円・%)	平成22年度(千円・%)																																																																																										
				財政健全化等	×	財源超過	×							首都	×	近畿	×																																																																																						
市町村名	肝付町	地方交付税種地	2-1																																																																																																				
人口	22年国調(人)	17,160	産業構造(※5)				中部	×																																																																																															
	17年国調(人)	18,307	区分	22年国調	17年国調	過疎	○																																																																																																
	増減率(%)	-6.3				山振	○																																																																																																
住民基本台帳人口	24.03.31(人)	17,298	第1次	1,318	1,561	低開発	○																																																																																																
	23.03.31(人)	17,574		18.3	19.7	指数表選定	○																																																																																																
	増減率(%)	-1.6																																																																																																					
面積(km ²)	308.15		第2次	22.6	24.8																																																																																																		
人口密度(人/km ²)	56			4,244	4,400																																																																																																		
世帯数(世帯)	7,518		第3次	59.0	55.5																																																																																																		
職員の状況																																																																																																							
特別職等	区分	定数	1人あたり平均給料月額(百円)	区分	職員数(人)	給料月額(百円)	1人あたり平均給料月額(百円)	地方債現在高	11,602,916	12,400,261																																																																																													
	市区町村長	1	7,020	一般職員	169	561,080	3,320	うち公的資金	8,773,341	9,177,593																																																																																													
	副市区町村長	1	5,740	うち消防職員	-	-	-	債務負担行為額(支出予定額)	190,906	269,012																																																																																													
	教育長	1	5,370	うち技能労務職員	15	47,235	3,149	収益事業収入	-	-																																																																																													
	議会議長	1	3,140	教育公務員	6	23,228	3,871	土地開発基金現在高	270,526	270,526																																																																																													
	議会副議長	1	2,550	臨時職員	-	-	-	積立金	2,913,000	2,610,000																																																																																													
	議会議員	14	2,320	合計	175	584,308	3,339	現在高	540,000	500,000																																																																																													
				ラスバイレス指数(※6)	105.1		(97.0)		財政調整基金	2,913,000	2,610,000																																																																																												
								減債基金	540,000	500,000																																																																																													
								その他特定目的基金	2,027,891	1,975,777																																																																																													
<table border="0"> <tr> <td>一般会計等の一覧 項番</td> <td>会計名</td> <td>事業会計の一覧 項番</td> <td>会計名</td> <td>公営企業(法適)の一覧 項番</td> <td>会計名</td> <td>公営企業(法非適)の一覧 項番</td> <td>会計名</td> <td>関係する一部事務組合等一覧 項番</td> <td>組合等名</td> <td>地方公社・第三セクター等一覧 項番</td> <td>団体名</td> <td>(※3)</td> </tr> <tr> <td>(1)</td> <td>一般会計</td> <td>(2)</td> <td>国民健康保険事業特別会計</td> <td>(6)</td> <td>上水道事業特別会計</td> <td>(8)</td> <td>簡易水道事業特別会計</td> <td>(9)</td> <td>大隅肝属地区消防組合</td> <td></td> <td></td> <td></td> </tr> <tr> <td></td> <td></td> <td>(3)</td> <td>介護保険事業特別会計(保険事業勘定)</td> <td>(7)</td> <td>病院事業特別会計</td> <td></td> <td></td> <td>(10)</td> <td>大隅肝属広域事務組合</td> <td></td> <td></td> <td></td> </tr> <tr> <td></td> <td></td> <td>(4)</td> <td>後期高齢者医療事業特別会計</td> <td></td> <td></td> <td></td> <td></td> <td>(11)</td> <td>鹿児島県市町村総合事務組合</td> <td></td> <td></td> <td></td> </tr> <tr> <td></td> <td></td> <td>(5)</td> <td>介護保険事業特別会計(介護サービス事業勘定)</td> <td></td> <td></td> <td></td> <td></td> <td>(12)</td> <td>肝付東部衛生処理組合</td> <td></td> <td></td> <td></td> </tr> <tr> <td></td> <td></td> <td></td> <td></td> <td></td> <td></td> <td></td> <td></td> <td>(13)</td> <td>鹿児島県後期高齢者医療広域連合(一般会計)</td> <td></td> <td></td> <td></td> </tr> <tr> <td></td> <td></td> <td></td> <td></td> <td></td> <td></td> <td></td> <td></td> <td>(14)</td> <td>鹿児島県後期高齢者医療広域連合(特別会計)</td> <td></td> <td></td> <td></td> </tr> </table>													一般会計等の一覧 項番	会計名	事業会計の一覧 項番	会計名	公営企業(法適)の一覧 項番	会計名	公営企業(法非適)の一覧 項番	会計名	関係する一部事務組合等一覧 項番	組合等名	地方公社・第三セクター等一覧 項番	団体名	(※3)	(1)	一般会計	(2)	国民健康保険事業特別会計	(6)	上水道事業特別会計	(8)	簡易水道事業特別会計	(9)	大隅肝属地区消防組合						(3)	介護保険事業特別会計(保険事業勘定)	(7)	病院事業特別会計			(10)	大隅肝属広域事務組合						(4)	後期高齢者医療事業特別会計					(11)	鹿児島県市町村総合事務組合						(5)	介護保険事業特別会計(介護サービス事業勘定)					(12)	肝付東部衛生処理組合												(13)	鹿児島県後期高齢者医療広域連合(一般会計)												(14)	鹿児島県後期高齢者医療広域連合(特別会計)			
一般会計等の一覧 項番	会計名	事業会計の一覧 項番	会計名	公営企業(法適)の一覧 項番	会計名	公営企業(法非適)の一覧 項番	会計名	関係する一部事務組合等一覧 項番	組合等名	地方公社・第三セクター等一覧 項番	団体名	(※3)																																																																																											
(1)	一般会計	(2)	国民健康保険事業特別会計	(6)	上水道事業特別会計	(8)	簡易水道事業特別会計	(9)	大隅肝属地区消防組合																																																																																														
		(3)	介護保険事業特別会計(保険事業勘定)	(7)	病院事業特別会計			(10)	大隅肝属広域事務組合																																																																																														
		(4)	後期高齢者医療事業特別会計					(11)	鹿児島県市町村総合事務組合																																																																																														
		(5)	介護保険事業特別会計(介護サービス事業勘定)					(12)	肝付東部衛生処理組合																																																																																														
								(13)	鹿児島県後期高齢者医療広域連合(一般会計)																																																																																														
								(14)	鹿児島県後期高齢者医療広域連合(特別会計)																																																																																														

(注釈) ※1: 経常収支比率の()内の数値は、「減収補償(特例分)」及び「臨時財政対策債」を除いて算出したものである。
 ※2: 各会計の一覧は主な会計(10会計まで)を記載している。
 ※3: 地方公共団体が損失補償等を行っている出資法人で、健全化法の算出対象となっている団体については、「地方公社・第三セクター等」の団体名に○印を付与している。
 ※4: 資金不足比率欄には、資金が不足している会計のみ記載している。
 ※5: 産業構造の比率は、分母を就業人口総数とし、平成22年国調は分類不能の産業を除き、平成17年国調は分類不能の産業を含んでいる。
 ※6: ラスバイレス指数の()内の数値は、国家公務員の時限的な(2年間)給与改定特例法による措置が無いとした場合の値である。

(1) 普通会計の状況（市町村）

歳入の状況（単位 千円・％）				地方税の状況（単位 千円・％）				
区分	決算額	構成比	経常一般財源等	構成比	区分	収入済額	構成比	超過課税分
地方税	1,486,711	15.2	1,486,711	24.0	普通税	1,486,711	100.0	-
地方譲与税	109,844	1.1	109,844	1.8	法定普通税	1,486,711	100.0	-
利子割交付金	2,185	0.0	2,185	0.0	市町村民税	410,659	27.6	-
配当割交付金	1,392	0.0	1,392	0.0	個人均等割	18,276	1.2	-
株式等譲渡所得割交付金	218	0.0	218	0.0	所得割	332,519	22.4	-
地方消費税交付金	141,947	1.5	141,947	2.3	法人均等割	31,100	2.1	-
ゴルフ場利用税交付金	-	-	-	-	法人税割	28,764	1.9	-
特別地方消費税交付金	-	-	-	-	固定資産税	924,434	62.2	-
自動車取得税交付金	13,552	0.1	13,552	0.2	うち純固定資産税	605,109	40.7	-
軽油引取税交付金	-	-	-	-	軽自動車税	49,911	3.4	-
地方特例交付金	27,096	0.3	27,096	0.4	市町村たばこ税	101,707	6.8	-
児童手当及び子ども手当特例交付金	17,014	0.2	17,014	0.3	釧産税	-	-	-
減収補填特例交付金	10,082	0.1	10,082	0.2	特別土地保有税	-	-	-
地方交付税	4,812,030	49.2	4,409,752	71.0	法定外普通税	-	-	-
普通交付税	4,409,752	45.1	4,409,752	71.0	目的税	-	-	-
特別交付税	402,278	4.1	-	-	法定目的税	-	-	-
震災復興特別交付税	-	-	-	-	入湯税	-	-	-
(一般財源計)	6,594,975	67.4	6,192,697	99.8	事業所税	-	-	-
交通安全対策特別交付金	2,934	0.0	2,934	0.0	都市計画税	-	-	-
分担金・負担金	142,593	1.5	-	-	水利地益税等	-	-	-
使用料	102,710	1.0	-	-	法定外目的税	-	-	-
手数料	11,427	0.1	-	-	旧法による税	-	-	-
国庫支出金	750,328	7.7	-	-	合計	1,486,711	100.0	-
国有提供交付金(特別区財調交付金)	-	-	-	-				
都道府県支出金	974,143	10.0	-	-				
財産収入	35,777	0.4	10,814	0.2				
寄附金	1,395	0.0	-	-				
繰入金	13,291	0.1	-	-				
繰越金	377,842	3.9	-	-				
諸収入	68,229	0.7	402	0.0				
地方債	712,309	7.3	-	-				
うち減収補填債(特例分)	-	-	-	-				
うち臨時財政対策債	387,409	4.0	-	-				
歳入合計	9,787,953	100.0	6,206,847	100.0				

区分	平成23年度	平成22年度
徴収率(現・計)	98.2	91.8
(%)	98.2	91.0
年	97.2	87.7
市町村民税	98.2	91.0
純固定資産税	97.2	87.7

公営事業等への繰出		国民健康保険事業会計の状況	
合計	1,215,470	実質収支	66,726
病院	103,750	再差引収支	11,030
観光施設	89,190	加入世帯数(世帯)	3,358
簡易水道	40,405	被保険者数(人)	5,589
上水道	1,000	被保険者	保険税(料)収入額
国民健康保険	228,966	1人当り	国庫支出金
その他	752,159		保険給付費
			319

(注釈)
 普通建設事業費の補助事業費には受託事業費のうちの補助事業費を含み、
 単独事業費には同級他団体施行事業負担金及び受託事業費のうちの単独事業費を含む。

歳出の状況（単位 千円・％）					
目的別歳出の状況（単位 千円・％）					
区分	決算額(A)	構成比	(A)のうち普通建設事業費	(A)のうち充当一般財源等	
議会費	120,905	1.3	-	120,905	-
総務費	1,513,253	16.0	71,837	1,441,416	14.1
民生費	2,517,031	26.6	28,891	2,488,140	25.7
衛生費	681,856	7.2	52,033	629,823	6.6
労働費	50,369	0.5	-	50,369	0.5
農林水産業費	1,064,090	11.2	686,784	377,306	3.9
商工費	288,335	3.0	113,777	174,558	1.8
土木費	355,039	3.7	292,774	62,265	0.6
消防費	411,074	4.3	67,445	343,629	3.5
教育費	764,201	8.1	97,568	666,633	6.9
災害復旧費	52	0.0	-	52	0.0
公債費	1,702,046	18.0	-	1,702,046	17.7
諸支出費	-	-	-	-	-
前年度繰上充用金	-	-	-	-	-
歳出合計	9,468,251	100.0	1,411,109	7,234,492	76.0

性質別歳出の状況（単位 千円・％）					
区分	決算額	構成比	充当一般財源等	経常経費充当一般財源等	経常収支比率
義務的経費計	4,598,319	48.6	3,631,501	3,613,375	54.8
人件費	1,642,553	17.3	1,598,095	1,580,905	24.0
うち職員給	1,021,161	10.8	1,011,016	-	-
扶助費	1,253,720	13.2	368,609	367,673	5.6
公債費	1,702,046	18.0	1,664,797	1,664,797	25.2
元利償還金	1,701,485	18.0	1,664,236	1,664,236	25.2
内 うち元金	1,509,654	15.9	1,472,405	1,472,405	22.3
訳 うち利子	191,831	2.0	191,831	191,831	2.9
一時借入金利子	561	0.0	561	561	0.0
その他の経費	3,458,771	36.5	3,020,175	2,301,243	34.9
物件費	936,488	9.9	761,277	711,451	10.8
維持補修費	21,204	0.2	18,233	18,192	0.3
補助費等	943,090	10.0	879,088	783,205	11.9
うち一部事務組合負担金	524,363	5.5	524,352	474,122	7.2
繰出金	1,110,720	11.7	953,351	762,230	11.6
積立金	404,126	4.3	381,111	-	-
投資・出資金・貸付金	43,143	0.5	27,115	26,165	0.4
前年度繰上充用金	-	-	-	-	-
投資的経費計	1,411,161	14.9	582,816	-	-
うち人件費	99,502	1.1	99,502	-	-
内 普通建設事業費	1,411,109	14.9	582,764	-	-
うち補助	554,787	5.9	23,594	-	-
うち単独	781,064	8.2	539,728	-	-
災害復旧事業費	52	0.0	52	-	-
失業対策事業費	-	-	-	-	-
歳出合計	9,468,251	100.0	7,234,492	-	-

(2)各会計、関係団体の財政状況及び健全化判断比率（市町村）

平成23年度 鹿児島県肝付町

一般会計等の財政状況(単位:百万円)

会計名	歳入	歳出	形式収支	実質収支	他会計等からの繰入金	地方債現在高	備考
1 一般会計	9,788	9,468	320	277	13	11,803	
2							
3							
4							
5							
6							
7							
8							
9							
10							
11							
12							
13							
14							
15							
16							
17							
18							
19							
20							
21							
22							
23							
24							
25							
26							
27							
28							
29							
30							
31							
32							
33							
34							
35							
36							
37							
38							
39							
40							
41							
42							
43							
44							
45							
46							
47							
48							
49							
50							
51							
52							
53							
54							
55							
56							
57							
58							
59							
60							
61							
62							
63							
64							
65							
66							
67							
68							
69							
70							
71							
72							
73							
74							
75							
76							
77							
78							
79							
80							
81							
82							
83							
84							
85							
86							
87							
88							
89							
90							
91							
92							
93							
94							
95							
96							
97							
98							
99							
100							
101							
102							
103							
104							
105							
106							
107							
108							
109							
110							
111							
112							
113							
114							
115							
116							
117							
118							
119							
120							
121							
122							
123							
124							
125							
126							
127							
128							
129							
130							
131							
132							
133							
134							
135							
136							
137							
138							
139							
140							
141							
142							
143							
144							
145							
146							
147							
148							
149							
150							
151							
152							
153							
154							
155							
156							
157							
158							
159							
160							
161							
162							
163							
164							
165							
166							
167							
168							
169							
170							
171							
172							
173							
174							
175							
176							
177							
178							
179							
180							
181							
182							
183							
184							
185							
186							
187							
188							
189							
190							
191							
192							
193							
194							
195							
196							
197							
198							
199							
200							
201							
202							
203							
204							
205							
206							
207							
208							
209							
210							
211							
212							
213							
214							
215							
216							
217							
218							
219							
220							
221							
222							
223							
224							
225							
226							
227							
228							
229							
230							
231							
232							
233							
234							
235							
236							
237							
238							
239							

(3) 市町村財政比較分析表(普通会計決算)

人口	17,298	人(H24.3.31現在)
面積	306.15	km ²
歳入総額	9,787,953	千円
歳出総額	9,468,251	千円
実質歳入	276,679	千円
標準財政規模	6,604,824	千円
地方債現在高	11,602,916	千円

実質赤字比率	-	%
連結実質赤字比率	-	%
実質公債費比率	13.2	%
将来負担比率	26.3	%

市町村類型	H19 IV-2 H20 IV-2 H21 IV-2 H22 IV-2 H23 IV-2
-------	--

● 当該団体値
◆ 類似団体内平均値
T 類似団体内の最大値及び最小値

※市町村類型とは、人口および産業構造等により全国の市町村を35のグループに分類したものである。当該団体と同じグループに属する団体を類似団体と言う。
 ※平成24年度中に市町村合併した団体で、合併前の団体ごとの決算に基づく実質公債費比率及び将来負担比率を算出していない団体については、グラフを表記しない。
 ※充当可能財源等が将来負担額を上回っている団体については、将来負担比率のグラフを表記しない。
 ※類似団体内平均値は、充当可能財源等が将来負担額を上回っている団体を含めた加重平均であるため、最小値を下回ることがある。
 ※「人件費・物件費等の状況」の決算額は、人件費、物件費及び維持補修費の合計である。ただし、人件費には事業費支弁人件費を含み、退職金は含まない。

財政力

財政力指数 [0.27]

類似団体内順位 76/82 全国平均 0.51 鹿児島県平均 0.27

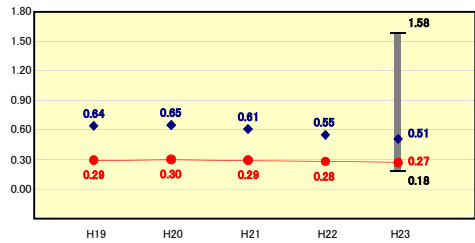

財政力指数の分析欄
 長引く景気低迷による税収の大きな伸びを見込めないことなどから類似団体平均を△0.24ポイント下回っている。定員適正化計画に基づく職員数削減による人件費削減や緊急性・費用対効果等を峻別した事業執行など、歳出の徹底的な美羽直しを行うとともに、税収の収納強化を図りながら歳入確保に努める。

財政構造の弾力性

経常収支比率 [89.7%]

類似団体内順位 49/82 全国平均 90.3 鹿児島県平均 88.9

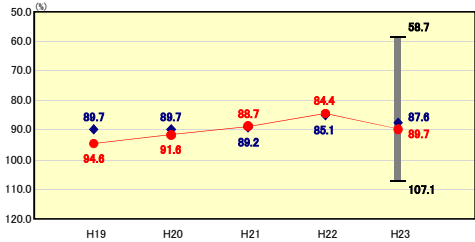

経常収支比率の分析欄
 歳出に占める公債費の割合(類似団体平均17.9%、本町25.2%)が高いことなどから、89.7%と類似団体平均を上回っている。これまでも、公債費負担軽減の観点から、地方債の発行抑制に取り組んできたところであり、今後も発行額の抑制を基本に予算編成に臨み、公債費の縮減に努めるとともに、人件費をはじめ各種経費の削減圧縮などにより当該比率の改善を図る。

人件費・物件費等の状況

人口1人当たり人件費・物件費等決算額 [145,102円]

類似団体内順位 48/82 全国平均 119,477 鹿児島県平均 128,859

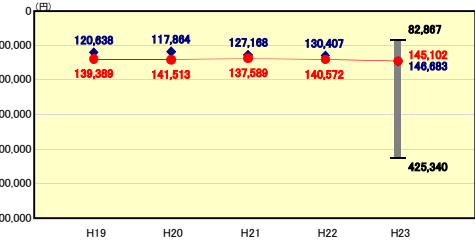

人口1人当たり人件費・物件費等決算額の分析欄
 職員数及び決算額両方において県市町村や類似団体を上回っている。職員数及びこれらの人件費においては、定員適正化計画による職員数の抑制や給与水準の適正な管理等によりそのかかる経費の圧縮をしていく一方、物件費は合併後毎年度圧縮してきているなか、23年度は光ファイバー網の整備による保守委託業務に係る経費やきめ細かな交付金事業のかかる経費などにより若干の増はあったが、今後も引き続き事務処理や事務事業の取り組みについて改善見直しを進め、さらなる経費の圧縮に努める。

将来負担の状況

将来負担比率 [26.3%]

類似団体内順位 23/82 全国平均 69.2 鹿児島県平均 49.3

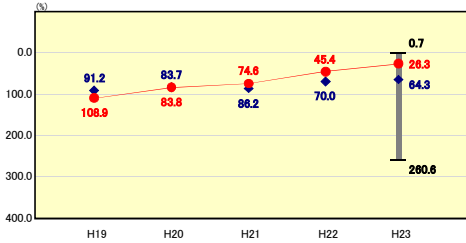

将来負担比率の分析欄
 類似団体、県、全国のそれぞれの平均を下回っている。主な要因としては地方債残高の減や普通交付税の例年並みの確保に伴う標準財政規模の増、財政調整基金やその他基金等の積み立てによる充当可能基金の増額があげられる。今後も公債費等義務的経費の削減を中心とする行財政改革を進め、財政の健全化に努める。

公債費負担の状況

実質公債費比率 [13.2%]

類似団体内順位 48/82 全国平均 9.9 鹿児島県平均 10.5

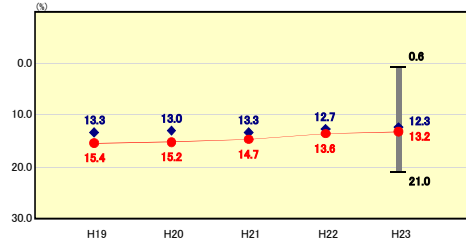

実質公債費比率の分析欄
 実質公債費比率については、平成18年度以降微減ではあるが連続して改善がなされているところであるが、その値は類似団体、県及び全国平均を上回っているところである。今後控えている大規模事業の計画を整理するなど、地方債依存型の事業実施の見直しを行うとともに、新規地方債の発行抑制に努めていく。

定員管理の状況

人口千人当たり職員数 [10.12人]

類似団体内順位 63/82 全国平均 7.17 鹿児島県平均 8.71

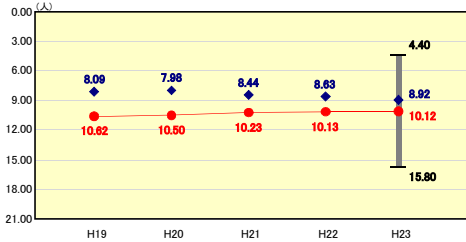

人口千人当たり職員数の分析欄
 平成18年度以降、連続して微減ながらも数値は改善しており、23年度では対前年度比△0.01ポイントの10.12人となっている。しかしながら、その数値は類似団体、県、全国平均を上回っていることから、23年度策定の第2次定員適正化計画に基づき、事務の簡素化・効率化を図りながら適正な定員管理に努める。

給与水準 (国との比較)

ラスパイルズ指数 [105.1]

類似団体内順位 48/82 全国市平均 106.9 全国町村平均 103.3

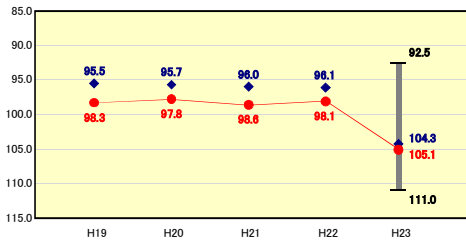

ラスパイルズ指数の分析欄
 類似団体と比較して若干高めの数値となっている。職員構成の変動等が主な要因としてあげられるが、今後も厳格な定員管理と併せて給与水準の適正な管理に努め、総人件費の抑制に努める。

(4)-1 市町村経常経費分析表(普通会計決算)

平成23年度

鹿児島県肝付町

経常収支比率の分析

人口	17,298人	(H24.3.31現在)	実収	-	%
面積	308.15	km ²	結算	-	%
総収入	9,787,953	千円	実収赤字	13.2	%
総支出	9,468,251	千円	実収公債費	26.3	%
実収	276,679	千円	将来負担	26.3	%
標準財政規模	6,604,824	千円	市町村類型	H19 IV-2 H20 IV-2 H21 IV-2 H22 IV-2 H23 IV-2	
地方債	11,602,916	千円	(年度毎)		

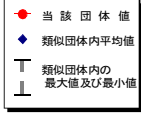

※ 市町村類型とは、人口および産業構造等により全国の市町村を35のグループに分類したものである。当該団体と同じグループに属する団体を類似団体と言う。

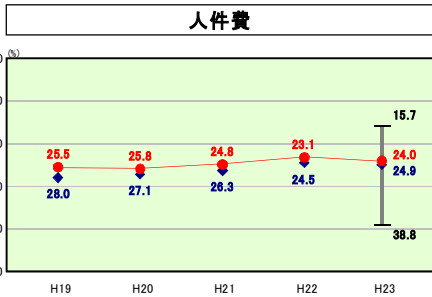

類似団体内順位 34/82 **全国平均** 25.4 **鹿児島県平均** 26.1

人件費の分析欄
前年度比0.9ポイントで増となった。これまで定員適正化計画等による職員数の抑制により人件費に係る当該比率も年々改善されてきていたが、23年度は微増となった。今後も計画的な職員の管理に努め人件費の抑制を図る。

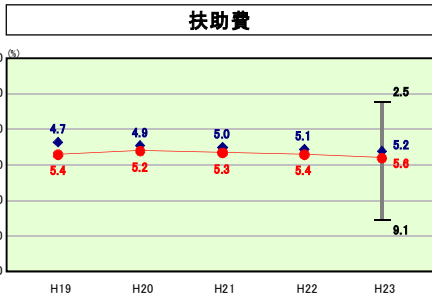

類似団体内順位 60/82 **全国平均** 10.5 **鹿児島県平均** 10.4

扶助費の分析欄
扶助費は年々微増であり、この先も上昇する傾向にある。類似団体平均よりは少し高いものの、全国平均の10.5%、鹿児島県平均の10.4%を大きく下回っている。23年度に扶助費が増とあるが、主な要因は扶助対象者の像によるためである。

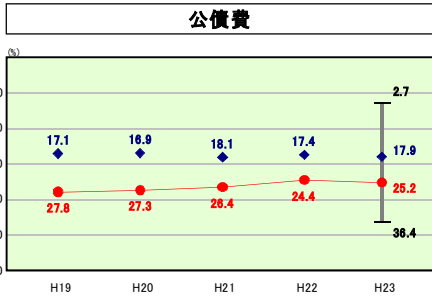

類似団体内順位 75/82 **全国平均** 19.0 **鹿児島県平均** 21.3

公債費の分析欄
償還のピークを過ぎたことにより公債費は順調に減少しているが、23年度は前年度比0.8ポイントの増となった。しかし、類似団体の17.9%、全国平均尾19.0%を大幅に上回っておりまだまだ高い数値である。今後も費用対効果を考慮した事業の見直しを行い、地方債発行の抑制に努める。

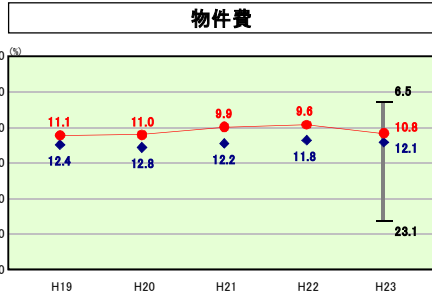

類似団体内順位 28/82 **全国平均** 13.1 **鹿児島県平均** 11.3

物件費の分析欄
前年度比+1.2ポイントの10.8%となった。主な要因としては、光ファイバー通信網の誠整備による新たな保守業務委託やきめ細かな交付金を用いた各種事業による委託料等の増があげられる。しかしながら、全国平均13.1%、類似団体の12.1%よりは低い値となっている。

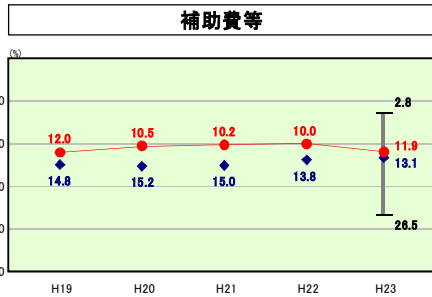

類似団体内順位 31/82 **全国平均** 10.1 **鹿児島県平均** 7.1

補助費等の分析欄
19年度以降下降傾向にあったが、23年度は前年度比+1.9ポイントの11.9%となった。今のところ屢次団体や全国平均よりも低いが、各種団体への補助金等について事業の効率化とともにその必要性を再検討する等増額の抑制に努める。

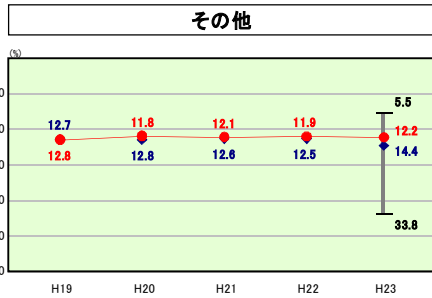

類似団体内順位 26/82 **全国平均** 12.2 **鹿児島県平均** 12.7

その他の分析欄
その他に係る経常収支比率は、類似団体及び県内市町村とほぼ同じ水準となっている。その他の主なものとしては特別会計繰出金で、高齢化・医療の高度化等に伴い介護保険事業や後期高齢者医療などの特別会計への繰出金が増加傾向にあることや、国保特別会計においても被保険者等の医療機関への受診状況に注視しつつ、保険税の徴収確保や予防保健事業の取り組みなど、財政基盤の強化を図り、普通会計からの繰出金を減らしていくように努める。

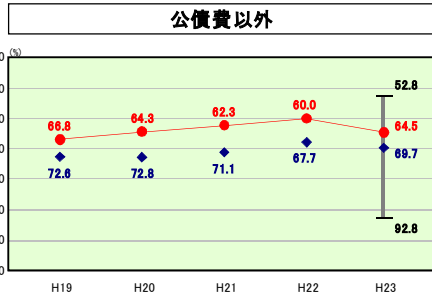

類似団体内順位 15/82 **全国平均** 71.3 **鹿児島県平均** 67.6

公債費以外の分析欄
公債費以外にかかる比率は県内市町村及び類似団体平均を下回っている。主に扶助費を除く各経費がその要因となっている。23年度に策定した行財政改革大綱、また定員適正化計画による人件費の抑制など各費目の歳出削減に努め、財政健全化に向け、全体として財政の硬直化をできるかぎり回避するよう努める。

(4)-2 市町村経常経費分析表(普通会計決算)

平成23年度

鹿児島県肝付町

人件費及び人件費に準ずる費用の分析

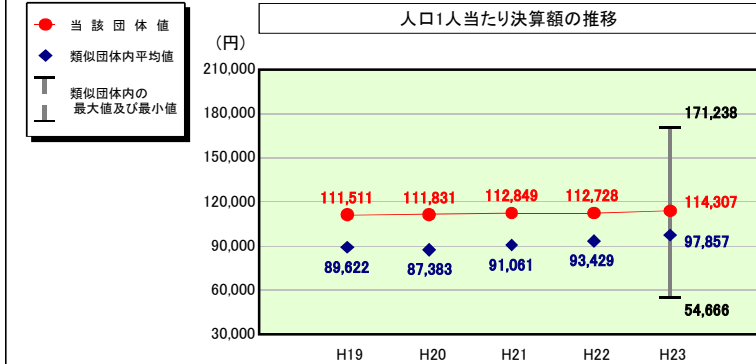

人件費及び人件費に準ずる費用

	当該団体決算額 (千円)	人口1人当たり決算額		
		当該団体 (円)	類似団体平均 (円)	対比 (%)
人件費	1,642,553	94,956	81,300	16.8
賃金 (物件費)	107,587	6,220	7,732	▲ 19.6
一部事務組合負担金 (補助費等)	247,677	14,318	12,907	10.9
公営企業 (法適) 等に対する繰出し (補助費等)	-	-	505	-
公営企業 (法適) 等に対する繰出し (投資及び出資金・貸付金)	-	-	-	-
公営企業 (法非適) 等に対する繰出し (繰出金)	69,731	4,031	3,513	14.7
事業費支弁に係る職員の人件費 (投資的経費)	99,502	5,752	1,472	290.8
▲退職金	▲ 189,775	▲ 10,971	▲ 9,573	14.6
合計	1,977,275	114,307	97,857	16.8

参考

	当該団体	類似団体平均	対比 (差引)
人口1,000人当たり職員数 (人)	10.12	8.92	1.20
ラスパイレース指数	105.1	104.3	0.8

公債費及び公債費に準ずる費用の分析

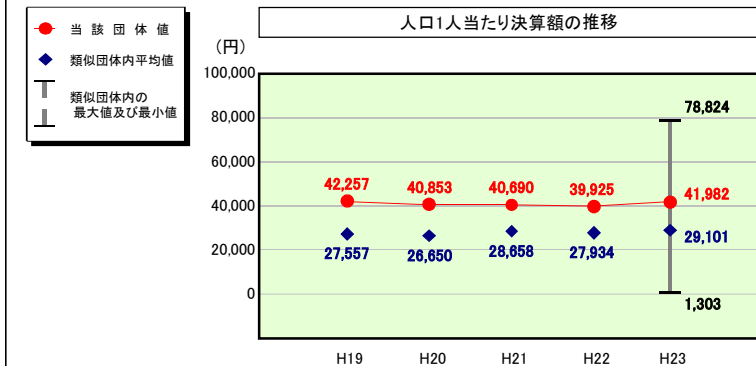

公債費及び公債費に準ずる費用 (実質公債費比率の構成要素)

	当該団体決算額 (千円)	人口1人当たり決算額		
		当該団体 (円)	類似団体平均 (円)	対比 (%)
元利償還金の額 (繰上償還額等を除く)	1,774,182	102,566	54,945	86.7
積立不足額を考慮して算定した額	-	-	-	-
満期一括償還地方債の一年当たりの元金償還に相当するもの (年度割相当額)	-	-	10	-
公営企業に要する経費の財源とする地方債の償還の財源に充てたと認められる繰入金	70,094	4,052	16,386	▲ 75.3
一部事務組合等の起こした地方債に充てたと認められる補助金又は負担金	79,503	4,596	4,210	9.2
公債費に準ずる債務負担行為に係るもの	12,439	719	1,523	▲ 52.8
一時借入金利子 (同一団体における会計間の現金運用に係る利子は除く)	561	32	9	255.6
▲特定財源の額	▲ 37,249	▲ 2,153	▲ 3,422	▲ 37.1
▲地方債に係る元利償還金及び準元利償還金に要する経費として普通交付税の額の算定に用いる基準財政需要額に算入された額	▲ 1,173,334	▲ 67,831	▲ 44,560	52.2
合計	726,196	41,982	29,101	44.3

※平成24年度中に市町村合併した団体で、合併前の団体ごとの決算に基づく実質公債費比率を算出していない団体については、グラフを表記しない。

(参考) 普通建設事業費の分析

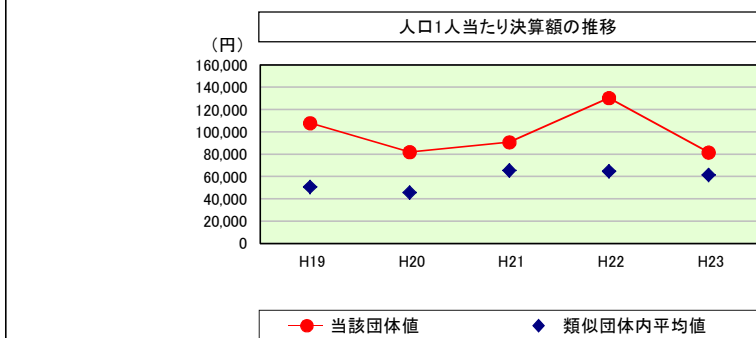

普通建設事業費

	当該団体決算額 (千円)	人口1人当たり決算額				
		当該団体 (円)	増減率 (%) (A)	類似団体平均 (円)	増減率 (%) (B)	(A)-(B)
H19	1,990,985	107,901	37.0	50,788	▲ 11.5	48.5
うち単独分	929,062	50,350	▲ 0.5	26,521	▲ 24.2	23.7
H20	1,480,946	81,875	▲ 24.1	45,820	▲ 9.8	▲ 14.3
うち単独分	639,990	35,382	▲ 29.7	22,743	▲ 14.2	▲ 15.5
H21	1,621,362	90,670	10.7	65,529	43.0	▲ 32.3
うち単独分	991,915	55,470	56.8	32,858	44.5	12.3
H22	2,290,867	130,355	43.8	64,717	▲ 1.2	45.0
うち単独分	658,016	37,443	▲ 32.5	31,931	▲ 2.8	▲ 29.7
H23	1,411,109	81,576	▲ 37.4	61,557	▲ 4.9	▲ 32.5
うち単独分	781,064	45,153	20.6	32,497	1.8	18.8
過去5年間平均	1,759,054	98,475	6.0	57,682	3.1	2.9
うち単独分	800,009	44,760	2.9	29,310	1.0	1.9

(5) 実質収支比率等に係る経年分析（市町村）



平成23年度

鹿児島県肝付町

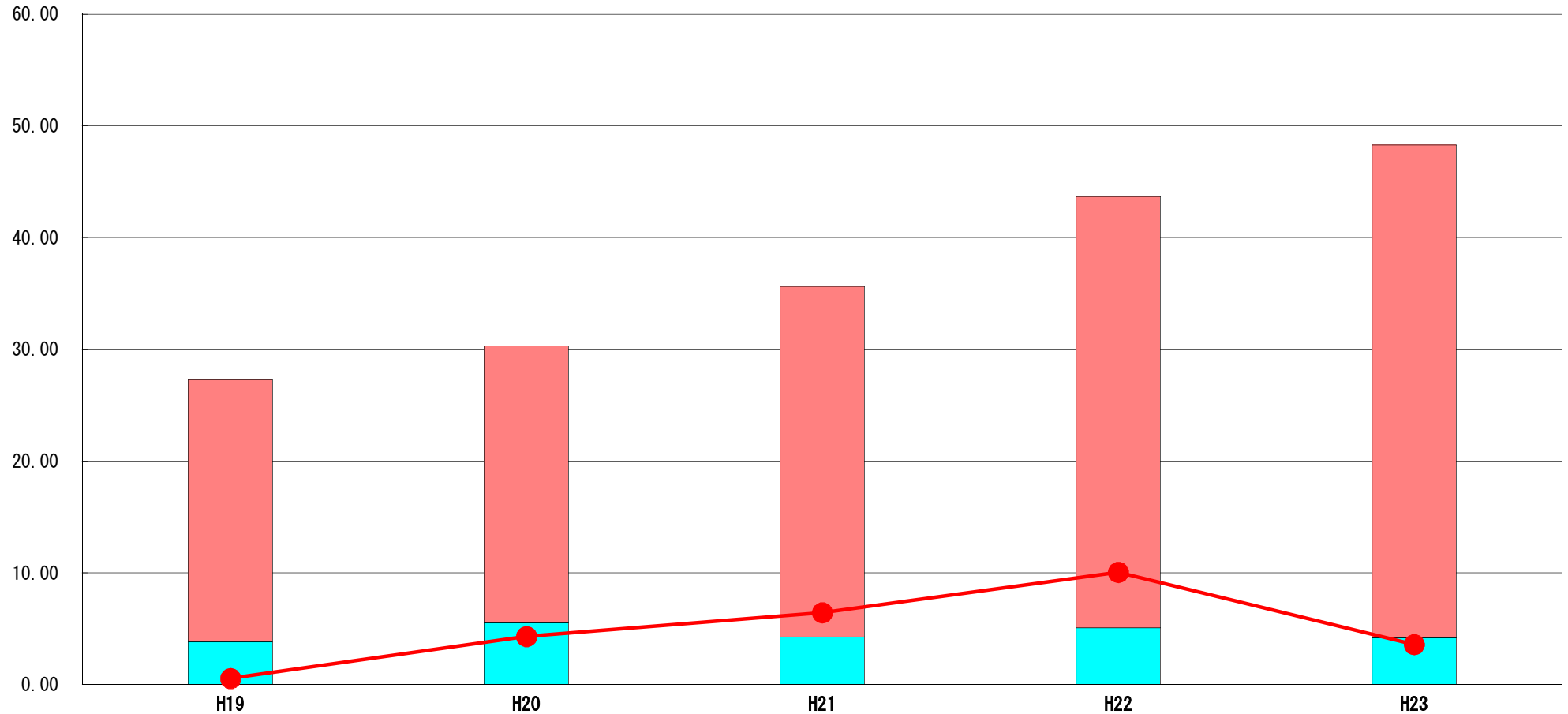
標準財政規模比（%）

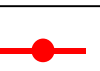

標準財政規模比（%）

区分	年度	H19	H20	H21	H22	H23
 財政調整基金残高		23.42	24.80	31.33	38.63	44.10
 実質収支額		3.83	5.51	4.28	5.06	4.19
 実質単年度収支		0.55	4.30	6.44	10.04	3.60

分析欄

実質収支比率は、年度によって増減はあるが、概ね望ましいとされている3%から5%程度で推移しており、財政運営の健全はこの比率で見ると維持されていると考えられる。
標準財政規模に対する財政調整基金残高の率が平成23年度で44.10%となっているものの、後年度の普通交付税の合併算定替の特例措置が段階的に縮小となることから、深刻な財源不足も予測され、その対応策として基金を蓄えておく必要がある。

(6) 連結実質赤字比率に係る赤字・黒字の構成分析（市町村）

平成23年度

鹿児島県肝付町

標準財政規模比（％）

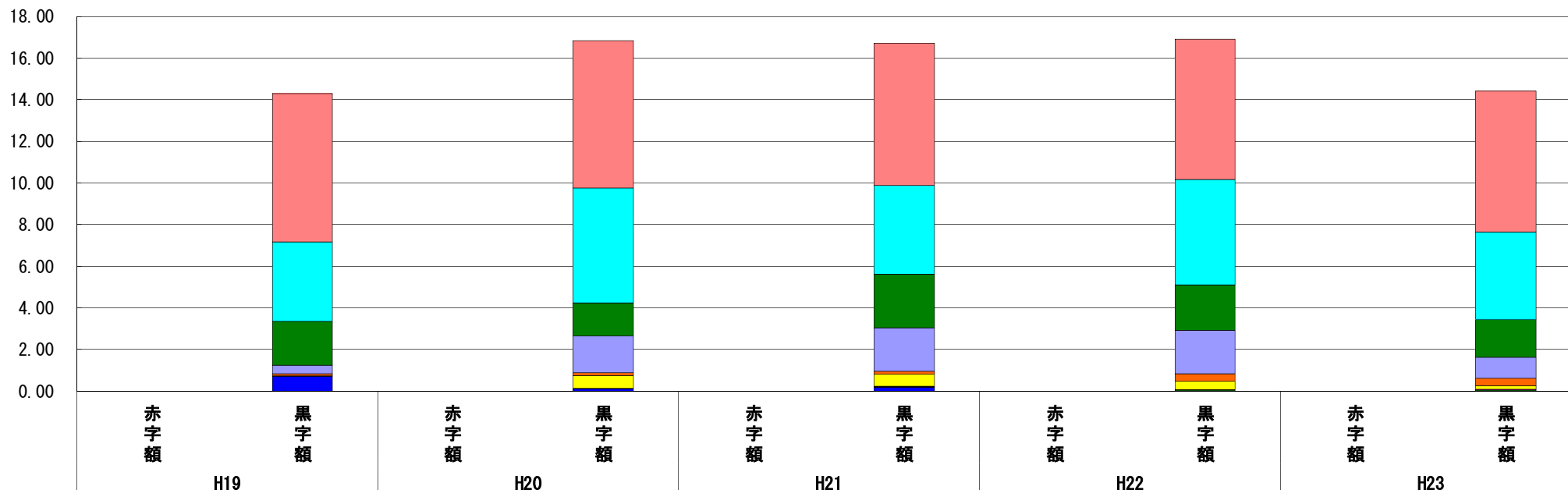

標準財政規模比（％）

会計	年度	H19	H20	H21	H22	H23
上水道事業特別会計		7.13	7.09	6.85	6.75	6.78
一般会計		3.83	5.51	4.28	5.06	4.19
病院事業特別会計		2.11	1.59	2.56	2.19	1.83
国民健康保険事業特別会計		0.40	1.77	2.08	2.07	1.01
簡易水道事業特別会計		0.10	0.16	0.15	0.38	0.35
介護保険事業特別会計（保険事業勘定）		0.02	0.60	0.59	0.40	0.17
介護保険事業特別会計（介護サービス事業勘定）		0.00	0.02	0.02	0.03	0.05
後期高齢者医療事業特別会計		-	0.01	0.02	0.03	0.04
その他会計（赤字）		-	-	-	-	-
その他会計（黒字）		0.71	0.10	0.18	0.00	-

分析欄

すべての会計は黒字決算となっているが、国保特別会計など基準外繰入により収支を保っている状況で、かつ基金はほぼ枯渇し、今後も基準外繰入を行わないと財政運営ができない状況となっている。これらの影響により、一般会計の繰出金も増加していくことが予想され、財政の硬直化に結びつくことが懸念される。一般会計においても、今後予定されている普通交付税の合併算定替から一本算定への移行など一般財源の確保が厳しい状況となることから、引き続き持続可能な健全な財政運営に努めていく必要があると考える。

(7) 実質公債費比率（分子）の構造（市町村）

平成23年度

鹿児島県肝付町

(百万円)

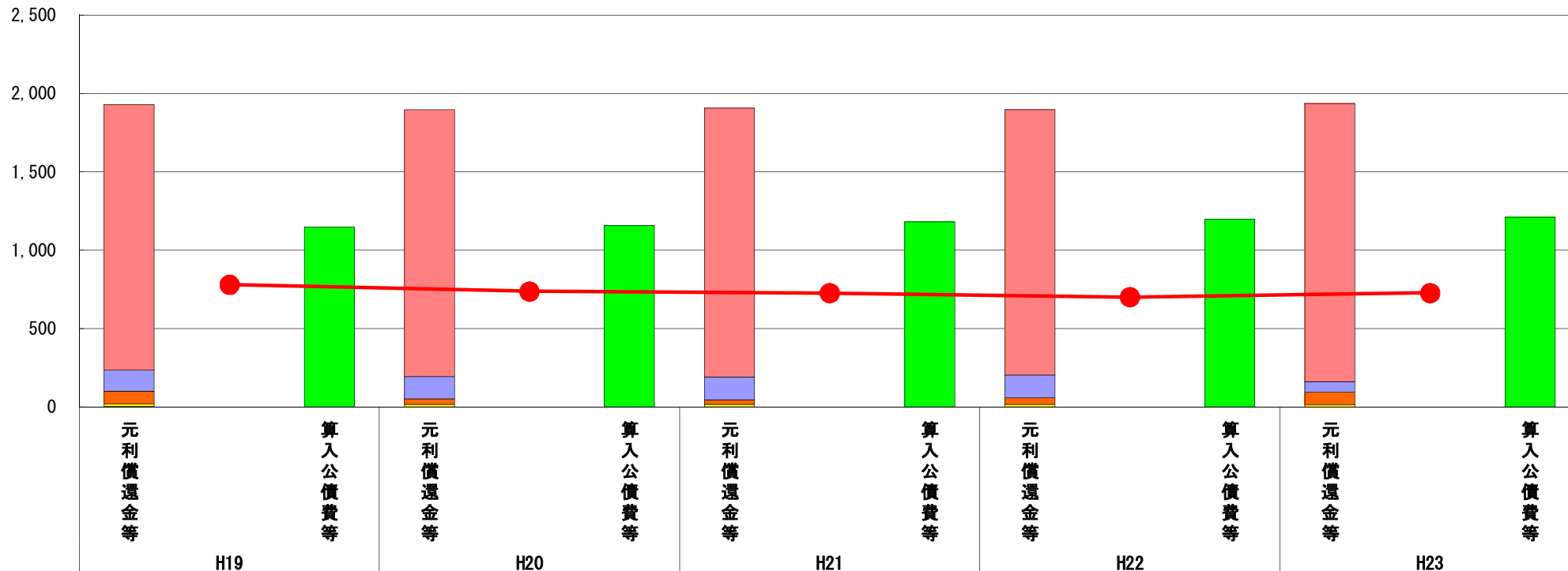

(百万円)

分子の構造		年度	H19	H20	H21	H22	H23
元利償還金等(A)	元利償還金		1,693	1,703	1,716	1,696	1,774
	減債基金積立不足算定額		-	-	-	-	-
	満期一括償還地方債に係る年度割相当額		-	-	-	-	-
	公営企業債の元利償還金に対する繰入金		136	143	146	145	70
	組合等が起こした地方債の元利償還金に対する負担金等		81	34	28	41	80
	債務負担行為に基づく支出額		17	16	16	15	12
	一時借入金の利子		2	1	1	1	1
算入公債費等(B)	算入公債費等		1,148	1,159	1,180	1,197	1,209
(A) - (B)	実質公債費比率の分子		781	738	727	701	728

分析欄

実質公債費比率は3ヵ年平均で13.2%で、前年度よりも0.4ポイント減少となっている。要因としてはこれまでと同様に、普通建設事業等の峻別等による地方債の新規発行抑制策が功を奏し地方債現在高は減少しているものの、23年度の単年度でいくと元利償還金は若干であるが増となり、加えて普通交付税と臨時財政対策債が前年度と比して193百万円の減で23年度の単年度比率は逆に13.4%と対前年0.9ポイントの増となっている状況である。

このことから、引き続き地方債にあっては交付税措置のある有利な地方債の活用を図るとともに事業の峻別強化により地方債の新規発行額の抑制に努める。

※平成19年度決算と平成20年度決算の元利償還金は特定財源の額を控除しており、満期一括償還地方債に係る年度割相当額は減債基金積立不足算定額を含んでいる。

※平成21年度決算以降の算入公債費等は特定財源の額を含んでいる。

※平成24年度中に市町村合併した団体で、合併前の団体ごとの決算に基づく実質公債費比率を算出していない団体については、グラフを表記しない。

(8) 将来負担比率（分子）の構造（市町村）

平成23年度

鹿児島県肝付町

(百万円)

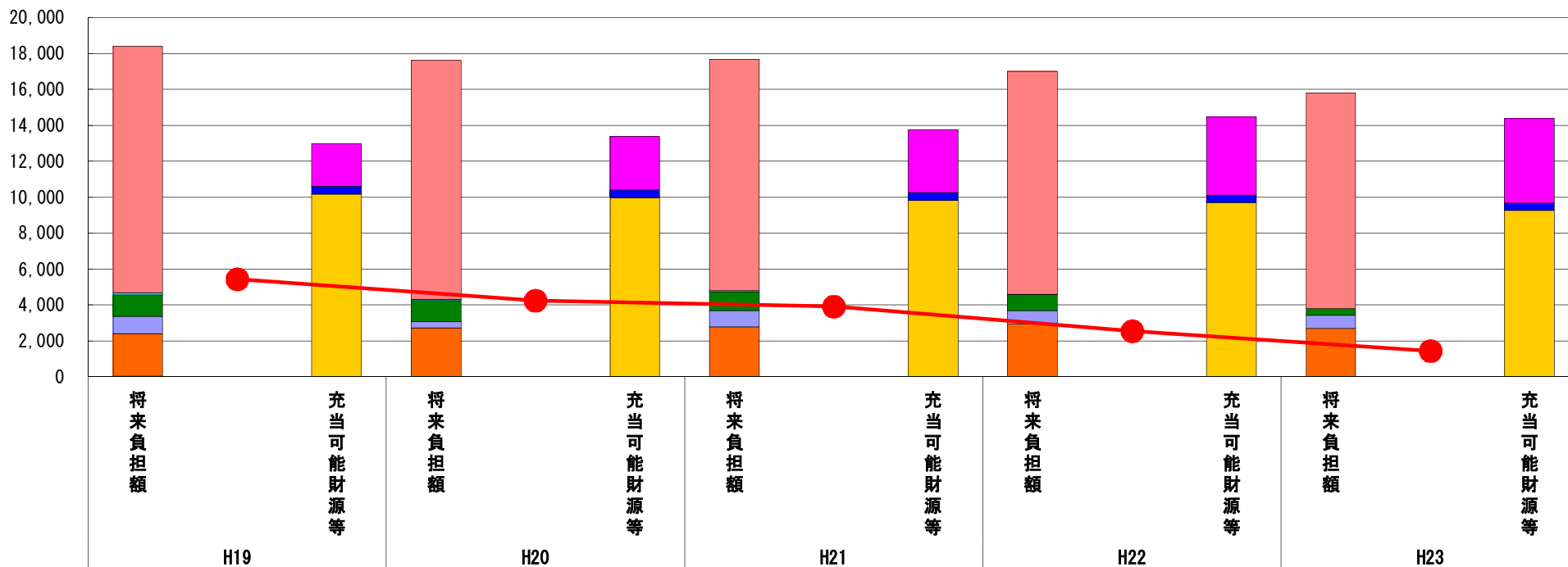

(百万円)

分子の構造		年度	H19	H20	H21	H22	H23
将来負担額 (A)	一般会計等に係る地方債の現在高		13,734	13,311	12,896	12,400	11,989
	債務負担行為に基づく支出予定額		97	79	60	3	-
	公営企業債等繰入見込額		1,223	1,156	1,043	896	405
	組合等負担等見込額		947	350	896	774	706
	退職手当負担見込額		2,365	2,719	2,780	2,915	2,698
	設立法人等の負債額等負担見込額		35	-	-	-	-
	連結実質赤字額		-	-	-	-	-
	組合等連結実質赤字額負担見込額		-	-	-	-	-
充当可能財源等 (B)	充当可能基金		2,377	2,959	3,512	4,339	4,704
	充当可能特定歳入		433	447	446	420	394
	基準財政需要額算入見込額		10,165	9,960	9,807	9,690	9,269
(A) - (B)	将来負担比率の分子		5,426	4,248	3,910	2,541	1,430

分析欄

将来負担比率は26.3%で、対前年△19.1%の現象となっている。
 その要因としては、普通建設事業等の峻別等による地方債の新規発行の抑制効果、それに伴う地方債現在高の圧縮（対前年411百万円減）や充当可能基金の増加（対前年365百万円増）により、将来負担比率の分子となる額も減額傾向を示している。
 今後も地方債発行の抑制や基金の運用の適正化に努め、健全化の確保に努める。

※平成24年度中に市町村合併した団体で、合併前の団体ごとの決算に基づく将来負担比率を算出していない団体については、グラフを表記しない。